滿洲報
(第三種郵便物認可大正十一年七月廿四日) 發行人 西片朝三 編輯人 金念曾 印刷人 金葆章
昭和三年四月三日
(本報價目) 每份現大洋五分每月現大洋一圓每三個月現大洋二圓九角每六個月現大洋五圓六角全年現大洋十一圓報費先惠郵票不收
(廣告刊資) 一行十四字起碼刊資一日每行現大洋一圓特別及長期者另議
大連市山縣通一四二番地 發行所 中日合辦 滿洲報社 電話 (編輯部(長)七五一三番 經理部四〇三四番) 振替貯金口座(大連)三七三番

準備均已完成 前哨愈接近 (二日北京專電)

南軍缺少騎兵武器亦感不足 更慮日本再出兵山東

南北兩軍之戰備業已完全準備告竣大決戰之機愈迫迫切在大名附近黃河沿岸双方之前哨戰線軍十距離異常接近惟南軍缺少騎兵武器又感缺乏並深恐戰局起大變化時日本再行出兵山東因此種種深爲懸念云

蔣介石已到徐州 (二日北京專電)

與馮閻代表協議軍事計畫 帥府電令前線對馮總攻擊

蔣介石氏於三十一日由南京出發向徐州急行豫備在徐與馮玉祥閻錫山兩氏之代表開軍事會議以便決定對北方軍事之作戰計畫其目的欲以馮玉祥軍與隴海線之方振武軍當京滬線及山東西部之北方軍隊漸次進行津浦線共同動作並確聞張大帥於三十一日夜致電前敵各將領令其對馮玉祥軍實行總攻擊云

(二日上海專電)蔣介石氏於三十一日夜已抵徐州

佔領黃河北岸後 再出三方面侵晉 (二日北京專電)

奉派迫閻下野促成安協之方針

參加北京軍事會議各將領除張作相一人最後出京外其餘各將領均皆歸至前線據聞北軍對各方面之策戰計畫已決定者如對山西方面防止山西軍之南部轉換對京漢線之馮玉祥軍以擊破之軍占領黃河北岸後由東南北三方面侵入山西迫閻錫山氏下野以成安協爲方針

中美協定成立後 日本對寧案方針 (二日東京專電)

絕對與條約問題分離之交涉

關於南京事之交涉甚傳中美業已成立安協日本外務當局此事件發生之當時日本已在被害者之一分子且與英美兩國軍艦開砲轟擊相異而南京政府主張對於該事解決交涉交換條件須承認條約問題後始能進行交涉則日本政府決定絕對持條約問題分離交涉之方針云

中美協定之內容 (二日上海專電)

美國承認修改條約 日英對南政策頗懷憂慮

關於南京事件中美兩國交涉之結果於一兩日中定見成功之發表其協定之內容大體如左

一、承認中美條約稍加修正

二、對於美艦砲擊南京之件美方定表遺憾之意

三、中國方面對美亦表遺憾之意至賠償及慰問之方策以兩國共同組織之委員會討論之

四、對於責任者今後不加以何等之罰辦

馬慕瑞氏定於一日北上歸任矣誠可謂之一瀉千里之勢而告成功南京政府所要求之改訂條約一件正於萬人疑慮之中而美國竟有承認之大胆故當地日英兩國公使實以爲出乎意料之外與今後之日英兩政府對南政府之政策上甚鉅之影響是以日英兩國公使於政策前途上秘密之中頗懷憂慮云

十五世紀之手槍

紐約市減奮魯破里單博物館甲冑科主任多馬氏聞知於本年一月間於東京掘出世界所罕有之十五世紀手槍二支請所持奉天中國古鏡古銅器愛藥家白崎喜之助氏爲之鑑別但該氏所藏者長一尺一寸八分口徑九分重量六十兩火口下部二行一面刻印天字七萬參千貳百八十聲號宣德元年十一月日造(西曆千四百二十六年)一則天字八萬一千七十染號正統九年正月日造(西曆千四百四十五年)

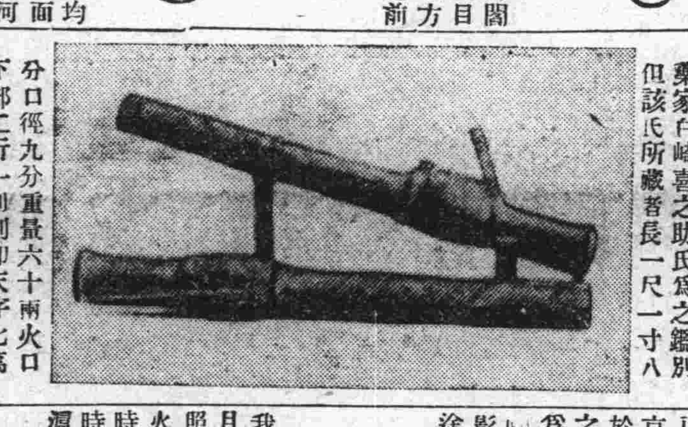

(圖即手槍)

歐洲對華均諒解 (二日長春專電)

駐荷李公使回里過長談

我國駐荷蘭公使李亦堂氏請假一月返歸江蘇鄉里展墓業經政府照准其夫人及公子乘經利亞鐵道火車於三十日抵長春是日午後三時十時復由長春出發經大連由海路赴滬茲錄其車中與往訪記者談話如左

中國與荷蘭通商條約尚未修改不過彼此均有此種希望但以吾人之推測須俟兩國之貿易振興方能實任交涉至歐洲關於中國之治觀察雖無直接之表示大體均皆漸次諒解乃爲確有之事實此不僅爲余駐在國之荷蘭如是即英國法國等國莫不皆然是故余等在外使節概皆待望値此各國對華均趨諒解良好之時機國內擁兵各巨頭早期互相協定終息從來之爭鬪俾得圓滿進行大中華民國之對外關係亦雖爲北京政府任命之駐外使節但於幼年時即久居海外故對於張大元帥亦不深悉外傳余此次因北京政府對於駐外使臣之公費久不發給而歸國其實不然蓋余此次歸國完全爲省親展墓向政府請准假一月俟假滿即行返任當該公使列車由長春將開時有中東商業支部李代表在站送行據云外傳李公使此次歸國之使命帶有關於孫中山夫人及蔣介石之公子之函件與南京政府有何等聯絡全屬子虛烏有之事云

褚之豪語

三日清河北 敗則不回直

天津特訊、褚玉璞赴濟一節、業誌報端、褚玉璞將來擬駐德州、褚赴前線之際、曾吐露其抱負、謂帥府須發總攻擊令吾軍當可于三日之內將河北之馮軍完全擊退、萬一若爲馮所敗、則余決不欲再回直隸云云、言永確信此次作戰定操勝算、故有以上之豪語云

論說

軍縮會議屢開無效之感想(一) (忠言)

盈宇宙、極人事、求禍害之最爲慘烈者、孰有逾于戰爭者乎、吾人試瀏覽世界之歷史、處處影印戰爭之痕跡、自其戰爭之時期言、短者數月、次者數年、最長者數十百年、自其戰爭之死人言統戰鬪員及非戰鬪員而混計之、少者數百人、次者數千、萬人、最多者數百千、萬人、自其戰爭之耗財言—統因戰爭而損失者—輕者數千萬金、次者數百千萬金、重者數百千億金、當其戰爭時、血川流、屍山峙、田園荒蕪、廬舍坵墟、財產掃蕩、人民仳離、鰥寡孤獨者之悲號、聞者隕淚、疾痛殘廢者之慘狀、覩者傷心、直使天地黯淡、草木悽悲、迨夫戰後、飢饉薦臻、癘疫時作、產業蕭條、生計艱窘、行見哀鴻徧野、餓莩載塗、父子不得相就、兄弟不得相友、夫妻不得相聞、戚友不得相歡聚、破碎之殘局、斷喪之元氣、無論戰勝國、及戰敗國、均須數十年後始克恢復、噫嘻、戰爭之禍、爲何如耶、吾人試讀庾信哀江南賦、李華吊古戰場文、杜工部之石壕吏、蘇提學之諫用兵、以及其他各種非戰論者之文字將有不勝其欷歔者已故古今之宗教家、人道派……莫不鼓吹道德論、提倡和平說、聯絡弭兵會……冀維持人類之安寧幸福、免除世界之慘烈之浩刦、此種非戰運動實行已非一日、吾人試就各國之歷史中文學中、僉可尋其跡象、惟自歐戰後、歐美列强感受莫大之苦害、此種非戰運動、——亦可謂爲國際之保安運動、世界之和平運動、爲有大規模、具體化之組織及辦法、如巴黎和會閉幕後、有太平洋會議、國際聯盟會議、雖加諾會議、以及各國教育家宗教家科學家新聞家……之國際的會議、無論其性質、內容各何如、而表面莫不高揭反對戰爭維持和平之旗幟、力唱禁抑强權主張公理之聲調、以爲解除國際衝突、弭遏人類慘禍之工具、就中尤以列强所招集之軍縮會議爲最顯著、此實爲撤火抽薪正本清源之根本辦法、設使各大國倘能基于天理良心之誠意縮減軍備競爭之野心、撤廢國防擴張之政略、停息未來備戰之訓練、凡所有之軍備、祇以能維持國境內之治安而已足、各大國既不能甘爲天下之戎首、彼弱小各邦、自諉荷延殘喘之不暇、尚孰敢、能負挑隙構兵之責耶、如是則安全之世界和平可以得其保障眞純之人道主義、可以露其曙光向爲世界之福星人類之生佛、此世人對于軍縮會議無不欣欣然有喜色、抱極大之熱望渴想、默觀其……翹企其迅速成功焉

奉系各軍攻豫中 對晉亦兼籌並顧

石門正太防務嚴密佈置 邯鄲道上將士枕戈待命

北京特訊、據最高軍事機關確息、張學良楊宇霆此次南下、對攻豫劇戰一旦驟發、晉軍迫切中部、但以對豫軍事、決定積極進行、但以對晉故對晉方防務、須先嚴密佈置、張楊赴石途中、面諭榮臻胡毓坤兩軍長、注重靈壽、曲陽、阜平防警、務必與龍泉關第十軍聯絡一致、正太線方面、張楊於抵石家莊後、即親往大郭村視察、並以西密佈砲位、由重砲旅長王致中指揮一切、一方復令投奉之王東海第四旅、當平山晉軍之衝、以牽制正太面晉屬將來之攻擊行動、張楊兩軍團長、復在行營中召集會議、因對晉防務既佈置安貼、決實行第二步南下攻豫工作、業已電飭第三十軍于學忠部沿京漢線壓迫馮軍、並令戢翼翹第二十九軍、實聯芳騎兵軍、協助前進、目下滹河兩岸、確有激戰、富双英第十一軍五十一兩旅、集中順德一帶、鄒作華部砲隊、亦有三四兩團、本日鄭澤生第三十一軍寶振榮師長、又統率全師過石南下、奉軍在順德以南兵力、總數約有十萬、張楊爲指揮攻豫軍事、準於日內南下赴邯鄲、與重要將領磋商軍事計劃云

北京特訊、張學良、楊宇霆兩軍團長、自前日由保抵石家莊後、召集前線各軍官、如于學忠、戢翼翹岳兆麟、富双英等、會商作戰方策、兹據某軍事機關消息、張楊兩軍團長、抵石家莊後、由第八軍萬福麟軍長、陪往大郭陣地視察、當即召集前線上校以上各軍官、對於攻守軍略、殷殷作長時之訓話、直至黃昏時、方返石莊孫張等以石莊居正太、京漢兩路之交、地勢較爲重要、一切佈置畢、準備作戰、于學忠軍亦分駐邯鄲磁州間、最近實聯芳師、及原住石莊之鄒作華部砲兵、亦奉命向南開拔、對戰事準備、確甚積極、其豫西大名南路、褚玉璞已赴濟南、俟與孫晤商後、孫即赴兗、褚仍回德州駐節、傳聞前線總攻擊於卅一日開始、確否則尚待證明、至京中準備頒發之討伐令、令稿已經修改、咋始大致完竣、卅一日閣議、孫再提出作最後之商洽、如可通過、即擬繕正送府、惟是否即日頒布、仍須俟府方決定、惟交通方面消息京漢線將於四月一日下總攻擊令

天津通訊、奉軍討馮積極行動、已經開始、近以張學良軍十萬、孫傳芳軍八萬、褚玉璞軍六萬、準備攻河南、其戰略布置畧上妥協、兩軍接觸當在不遠、戰事似將在直隸省境開始

項、非草率即可了事、遂改變宗旨、暫緩離石、令候命邯鄲之于學忠、等赴日北上、以石莊爲中心、舉行軍事會議、張楊現設行轅於正太飯店、隨行人員、亦均下東、分駐鐵路附近各大機關、南下之期、似稍有待、又東北砲兵司令鄒作華、因奉到張楊電召赴石參列會議、鄒氏遂於三十日晨一時許、由西站專車出發、隨行人員、僅少數衛隊及副官弁役等五十餘人、極爲簡單、三五日內、仍須歸京、蓋前所部砲兵、早有直接長官、負責指揮、鄒氏本人、暫可不必親自出馬姑誌之

北京通信、攻豫軍事、各方面佈置、已漸就完竣、京漢線之張學良楊宇霆昨抵石莊調度正太及直南兩路、二十九軍戢翼翹全部業開到光祿縮馬頭鎭一帶集中、

北京特訊、張學良楊宇霆在保定會議、即於二十八日由保南下據軍事機關消息、張楊雖在途略有耽擱、行抵邯鄲、當召集前線將領、就地開一會議 以籌定全局、列席者預計當有于學忠、戢翼翹、岳兆麟、實聯芳、四軍長及各師長、經此會後、前方戰事即當開始矣、另聞磁南軍隊有于戢兩部、又萬福麟第八軍一軍各一師、方前暫不再加兵力、最近南下軍隊、則在邯鄲臨洺關一帶集中、計有富雙英十一軍之一部分、郭希鵬之第十八師(屬一軍)郭殿舉之第十三師(屬二十九軍)榮臻第十七軍三旅、張殿一騎兵一旅、鄒作華部砲兵兩團、此項軍隊均自邯鄲向西發展、擬防武安縣之間、其意固在防備馮軍大迂迴作戰、而亦可以預攝山西小部車隊、由此出動、其不操進、用意固極慎密也、邯鄲以西以鼓山玉峰山爲險要之處、奉方均早有佈置、馮軍南端在交漳口彭成鎭、北端在涉縣石泊間、預料奉方開始總攻以後、該處亦必有戰事發生又消息列下來於邯鄲以南之兵力、計有十萬以上

(一)第二十軍于學忠部二師駐邯鄲

(二)第廿九軍戢翼翹部第十師駐邯鄲磁州間

(三)第十一軍富雙英部駐邯鄲磁州間

(四)第卅一軍鄭澤生部一師駐邯鄲磁州間

(五)第廿九軍(第十五師以外)駐順德磁州間

(六)獨立騎兵第十七師駐磁州以南之最前線

(七)此外尚有鐵甲車三列車

北伐能力之觀察

北伐軍布置兵力、約有十八萬人若觀察北伐能之力如何北伐能否推行、要以

(一)軍餉是否充實

(二)蔣介石是否有決心

二者而斷定、軍餉一節、因有紙幣税捐及募集國庫券等計畫、或得見解決、亦未可知然現在未必進行無礙也

扇子會之猖獗

豫訊、鹿邑永城一帶、有扇子會該縣扇子會匪首領張瘋子、即張朝聘、自稱皇帝、謂持扇吞符、能避槍彈、煽惑愚民數千、刦去亳州鄉鎭駐軍及民團槍械二百餘支、圖謀不軌、包圍鹿邑縣城、經民團軍第三軍韓軍長多岑督團往勦、開抵鹿邑北境馬堡高口地方、與會匪接觸、當場斃匪二百餘名、焚毀會匪村莊十餘處、二十一日晚、會匪佔據什橋、頑强抵抗、韓氏幾爲會匪所困、激戰數小時、匪始不支、紛紛潰散、現正搜張瘋子老巢、方總指揮振武派騎兵一旅與民團會剿、爲斬草除根計、擬剿撫兼施、聞該會匪等臨陣、搖扇跳舞、噴氣念咒、勢頗猖獗、但軍隊鎗擊一聲、無不應聲立倒、匪首張瘋子、姦淫搶掠、無所不至、自民團剿後、人心大悅、現據東已告安謐云

公使團會議寧案

注意賠償保障兩項 關稅問題暫守沈默態度

北京特訊、據外人方面消息、英使藍博森返京後、公使團爲討論對華外交及關稅問題、卅日在日本公使館、舉行會議、列席者有法使瑪太爾、義使華雷、日使芳澤謙吉、美代辦邁爾、十一時廿五分正式開會、首由英使藍博森、報告與南京國民政府交涉寧案結果及國民政府、對關係國所希望之條件、列席各國公使、當對於解決寧案、所採取步驟、爲詳細的討論、決定仍繼續與國民政府交涉、俾全案早日結束、交涉方針、訓令上海領事團合通諜範圍內要求、注意賠償保障兩項、其餘可減等要求 此種辦法、由各公使向本國政府請示俟接到訓令後、然後由滬領事團與國民政府交涉、至關稅問題、會議席間、亦曾討論、各使以所抱意見、參差不一、尚無結果、惟已擬定 在中國政府、對關稅問題、未正式發表辦法前、沖暫守沈默之態度、日使並在席間、表示中國方面、所擬實施關稅自主、及未實施前之過渡稅、須南北政府意見一致後、始能承認、但宣布關稅自主 應在南北時局統一後、最低亦須有統一委員會對關係國負全責交涉、因現時中國、時局紊亂、裁釐問題、能否同時能切實行、南北政府、亦無十分把握、因此列席公使、討論結果、尚無決定辦法、最後各使對於禁止輸入中國軍火問題、亦曾議及、決定向本國政府、電促從速頒布、限制輸入中國軍火條例會議至三時始散、並據英使館消息、英使返京後、對於往訪人員、一概拒見、中政府外交部員至使館接洽公務者、英使亦派頭等參贊歐邁萊代表云

新任駐奉總領事速來任 (二日奉天專電)

全滿日僑大會委員令之電請

在奉天之全滿洲日本人大會續行委員會於一日午後四時拍發致日本外務省及新任駐奉天日本總領事兩電茲錄其大意於左

致外務省電 時局益形重大務請速令新任林總領事迅急赴任

致林總領事電 本日本會開續行委員會議決當茲擁護帝國在滿蒙之威信利益之際務請祖國朝野對於上項方法慎重熟議同時當此時局重大事態變化急速之時切望於下火速赴任特此敬電並祝健康云云

法公使歸國

大元帥特贈紀念品四件

北京特訊、據使館方面可靠消息、駐華法國公使瑪泰爾氏、日前接巴黎政府電召、出京、繞道西伯利亞、由陸路歸國、法使在京已歷多年、此次奉召歸國、擬辭去駐華公使之職、所有職務、暫交某參贊代折代行、聞三十日上午十一時半、法使偕總務參贊逕赴大元帥府、當由府張親自接見、坐談半小時、法使表示辭行之意府張面贈紀念物四件、法使均收受、聞法使將有較隆重之紀念品答贈府張云

閩省軍隊難統一

李振中請討葉振鳳 勿再收編恐其貽害桑梓

福州通信云、駐同安之葉振鳳部民軍一團、歸十一軍補充師師長李振中收編後、補充師各部十一中長七鄭樞令調赴粵、葉部推延至今迄不開拔、李振中督促無效現已宣布撤消該團追繳委狀印信並電致楊樹莊與方聲濤張貞林忠、林國賡林壽國諸人、謂葉振鳳土匪性成、以巢穴爲生命、城狐社鼠、兩踞、請各軍協力痛剿、毋再收編、以免該匪藉有護符、反貽桑梓之害云、民軍之不堪造就於此可見一斑

四洮鐵路管理局招標購買各項材料廣告 第四十八號

本局呈奉令准招標購買十六年度下半期工務機務電汽衞所需各項材料爲數甚鉅計分廿組定訂於四月十七日在駐奉天辦公處開標標單費每組現洋壹元圖樣費每組現洋五元押欵詳表列後凡屬殷實商號有願承辦者可逕至辦公處或本局材料課繳納標單費領取標單及證書或用函匯欵領取亦可致一切手續均按章程辦理此告

十六年度下半期押欵表

第一組鋼軌(附圖)一百三十元 第二組軌尖軌叉(附圖)八百五十元 第三組信號(附圖)五十元 第四組枕木(附說明書)二千一百元 第五組機車附件八百元 第六組各貨車附件二百六十元 第七組汽動附件一百四十元 第八組暖汽附件九十元 第九組五金四百二十元 第十組釘類一百七十元 第十一組機器及附件一百六十元 第十二組工具二百八十元 第十三組木材一千四百元 第十四組灰石磚瓦三百四十元 第十五組薪炭油脂一百六十元 第十六組顏料藥品二百元 第十七組建築用品二百七十元 第十八組水道用品一百四十元 第十九組電汽用品二百二十元 第廿組雜品四百元

洮昂鐵路工程局招標廣告

爲廣告事本路延修昂昂溪齊齊哈爾間路線長三十公里計路基土方六十四萬八千立方公尺木造便橋十座總長度約三十八公尺洋灰橋兩座招標承辦兹將領標開標及開工日期分列於左

領標期四月一日至四月十日

開標期四月十一日

開工期五月一日

如願承包以上各工程者可於上列規定期內隨帶印刷各費現大洋五元到本局工務科領取藍圖說明書詳細書投標單投標規則等照章投標到期當衆開標無論取錄與否印刷各費概不發還特此廣告

林氏親屬會啓事

已故林君瑞卿之第三側室林楊氏自去冬未經告知本會私擅前赴大連近且失蹤不知何往倘有知其下落函告本會因而將其尋回者本會定有以相當之欵奉酬再該氏倘在外有借貸等情本會概不承認此啓

通訊處山東 煙台 恒興祥 福山縣 恒通號 芝陽本村

辯護士竹田菅雄通告

本辯護士受山東福山縣芝陽村林氏親屬會聘爲常年法律顧問倘有對於該會之名譽及其管理已故林君瑞卿所遺大連之財產加以不正之侵害者本辯護士當負依法保障之責特此通告

事務所大連市佐渡町十八番地 電話六八〇〇番

諸君注意

本公司爲便利客商起見特備新式高等自動車多輛並於開辦之始大減價十天自陽歷四月十一日起至陽歷四月廿日止(陰歷閏二月)

片道往復價目金列左

	片道	往復
市內	金四十錢	金六十錢
市外	金八十錢	金一圓二十錢
星個浦	金一圓二十錢	金一圓八十錢
老虎灘	金一圓二十錢	金一圓八十錢
旅順	八圓也	金十二圓也

恭請客商關顧 無任歡迎特此佈告週知

大連市東鄉町一番地 飛鷹自動車公司謹啓 電話六零八三番

政府對議會硬化

日首相決以强硬態度臨議會

數日來田中首相招集本黨出身之閣僚及與黨幹部徵求關於對內對外兩政策之意見以資現內閣臨特別議會之對策首相已決定以左記之强硬態度而臨該議會云

一、對內政策以結束第一主義而圖猛進統一閣內固不待言而與與黨間之接近融和亦必盡力而為之

一、對外政策則力謀得對政府抱有好感之實同中立兩派議員之諒解努力一蹴不信任案

一、確信不信任案必能通過但政局之進展如何今後難免不出莫大之變化故政府時刻注意以嚴重警戒反對黨之策動

一、政局急變背乎政府豫想之不信任案苟呈通過之情勢時必充分聽取無產黨所主張之政府不信任案之意見然後以斷然之態度而定方針

一、邇來世間有謂政府決行總辭職之說者然而總選舉之結果致友會為第一黨者明矣政黨立於遂行政策之使命上而依少數無產黨之向背使不信任案安然通過以招致政局變動決非大多數國民所首肯者是以政府決行再解散衆議院待審定國民對於政民兩政黨政策果何所歸依後始可決定進退問題蓋責任內閣所應取之方針以此為上乘耳

根本方針已有決定如右記各項之勢至於實際上之再解散其可能與否乃為第二步之問題現尚無庸慮及也蓋立脚於勿論不信任案之成否內閣決不可總辭職之宗旨上欲貫徹其此種主張之故將出之以强硬態度云(二日東京專電)

遊歐之李王 已歸抵香港

香港一日電昨年初夏首途赴歐州見學之朝鮮李王同妃殿下搭郵船箱崎丸歸期途次一日午後六句鐘平安寄港當地(香港)擬二日正午向上海出發云(二日香港電)

推選元田肇氏為 議長空氣益高

日本政府黨關於衆議院議長問題先時本有推選犬養毅氏之意嚮後因犬養毅氏一再堅辭最近某閣僚之一部及政友會之中堅等主張推選元田肇氏之空氣趨於有力而田中首相對於元田氏膺議長要職極表贊同故刻正在醞議實現之方法云(二日東京專電)

日首相對於滿鐵 授以重大方針 於副社長訪問時

滯東京之松岡滿鐵副社長於三十一日訪問田中首相說明奉海京奉兩鐵道對於滿鐵在奉天橫過交義地點之畫策及破棄奉海滿鐵之連絡契約等事件之經過此項問題雖經駐華芳澤日使向北京政府提出嚴重抗議而田中首相尚以為我國政府蹂躪協定條約及侵害其所謂既得權故對於滿鐵會授與松岡副社長以何等重大方針云(二日東京專電)

德國總選舉結果 社會黨將失敗 現首相仍不引退

德國總選舉決於五月二十日舉行據現在之形勢觀察豫想社會黨恐雖得一占優勝欲超出過半數最為困難現首相馬魯古氏已經變化其態度當此總選舉之際斷不引退辭職云(二日伯休專電)

白胡等派無戰鬥力之 雜色軍援助馮軍

贛軍參加北伐數目亦僅四千 蔣介石擴充自己實力

上海特訊、蔣介石已定艷(二十九日)或陷(三十日)離寧赴徐州佈置軍事

又訊蔣介石為準備對抗未來之與桂系反對起見、極力計劃使己系擴張兵數、豫為後日之援、刻聞更將添組軍集團一個、有以陳銘樞任總指揮之意、其下領屬三軍、以陳濟棠、蔡廷楷、蔣光鼐各任軍長、又鐵軍繆培南部、已合股離第九路關係、編入第一集團、歸總直接節制

九江又訊第五路北伐軍、即贛軍各部王均不能離防、先發之贛軍北伐隊、僅有楊池生、楊如軒、周志祥各部、兵力不及一師、蓋朱培德嫡系軍隊全不開拔也、朱部嫡系之第七、第八、第二十八各師均駐屯於贛南贛西、贛北各屬、其南潯鐵路、則悉在王均手握中

特訊、贛軍參加北伐者、其數僅四千、已於二十七日搭乘招商局輪船、由九江出發、開往下游朱培德亦擬即向前線出發、指揮贛軍、南潯鐵路為輸送軍隊之故已為開赴前線之贛軍所充滿、特普通列車為之不通、現九江市中訊朱培德雖奉寧政府命參加北伐但因出動費及軍費、均感缺乏、已以關稅收入為擔保、發行團庫券一百萬元、又內地稅收入為擔保、發行該券五十萬元、要求南昌總商會承銷

漢口特訊、白崇禧胡宗鐸雖已定遣派之湘鄂軍援馮、唯第六軍及楊王各部、決不奉調、又夏威第七軍、及陶鈞第十八軍、亦藉詞同防休養、緩期開拔、即新編之湘軍與尚部、亦以兵力佳良、程主留湘不發、故助馮軍隊、專用無戰鬥之雜色軍隊充數、殆屬有名無實

京漢隴海兩路 互換車輛辦法

漢口通訊、軍興以來、京漢隴海汴洛道清津浦京奉各路車輛、互相混淆、故每列車若就車輛上所標路名觀察、一方面可認為中國國有各路混合列車、又一方面即可名之曰各路車輛展覽列車、雖各路軌一致、行駛上尚不發生何種困難、但一遇損壞、各路修理當先其本路、乃次及他路、則為當然之事實、此種情形、尤以京漢隴海汴洛各路為甚、因此三路均於鄭州集中、尤易混亂、連月以來、隴海借用京漢車輛、超過數倍、以致京漢車輛、異常缺乏尤以漢口廣水間為甚、因武勝開以北車輛、尚多於南段一倍以上也、上次京漢路楊孟紀局長赴鄭即與馮玉祥許運輸司令商權救濟之法、馮玉祥甚以所陳困難為慮乃重新規定辦法、即責成鄭州運輸司令負責、籌劃交換之法、又近來路上軍運忙迫軍人强迫開車之事、層見迭出、亦於路政大有妨害、亦令運部負責制止、特於鄭州組織「國民軍聯軍鐵路運輸司令部」一並制定京漢隴海車輛互換條例十項、分交兩路照辦、該條例定於三月一日起施行、此後京漢龍海兩路各種困難、當可少息矣、茲將條例錄左

(一)京漢隴海車輛各歸本路、其外路車輛、以本路現有者為限、但鋼甲車及特別所用之機車車輛不在其內、(二)運送軍隊在隴海線者、歸隴海負責、在京漢線者歸京漢負責、其由京漢轉入隴海或由隴海轉入京漢者、應換用本路機車、至於車輛使用後、仍照互換辦法辦理、其互換機車車輛辦法如下、(甲)關於軍運者、一凡陣列車或零星車、由鄭州開往隴海路者應由隴海嚮備車輛裝運如係整列車湊不足數、京漢路應盡力幫助京漢路、遇有軍運列車臨時缺乏之車輛、隴海路亦應需助之、二凡拖帶軍用之機車、在隴海路行駛者、應由隴海嚮備之、在京漢路行駛而應由京漢嚮備之彼此各盡其責不得推諉、三凡往來兩路車運整列車或零星車輛、到各路卸畢後、應限期發還、以免虛糜而利軍運、期限應由兩路另定之、(乙)商運、一京漢隴海兩路以京漢鄭州車站為交換地點、各派專員司登記交換車輛號碼噸數、每日上午八時、將昨日交換之車輛、互相校對一次、以免錯誤、二所言交換之車輛、不分屬於何路、均以噸數為計算、三兩路遇有貨車須交換時、各路站長應即互相通知以便備車交換、(空車或重車)自通知後、在六小時內、如無相當車輛交換、得令貨主將運卸下、以免虛糜、(三)關於各部隊零星車運車輛、由運輸司令部、發給撥車證、所在站立即撥車備用、隨時掛運、(四)每月由隴海路局撥交代收運輸司令部軍事各捐洋三十萬元、分每月十日廿日卅日三期交納、軍運無論如何忙迫、商運無論如何困難、到日必須將應交之款、如數照交、不准超過二日、不准借口不交、(五)客貨列車、在河南境內、如有軍隊扣車或攪亂行車秩序時、由運輸司令部擔負維持、(六)凡兵站兵工局及省政府所轄之銅元局、運送材料煤斤等項、均以軍用品論、無論整列車及零星車運、均以運輸司令部所發車執照及撥車證為憑、以免汎濫、(附注惟中原司運煤須交運費)(七)總司令部所發便衣乘車證、在隴海路當仍照使用、(附注便衣證由隴海路政處交通司支配)(八)遇有軍事行動或進展時、無論何路車輛及機車、均須儘先運兵而利戎機、鋼甲車如有損壞、並須隨時儘先修理、所用之材料、由隴海各廠出用、(九)運輸司令部、每月經費若干元、仍由隴海路局、照舊擔任、(十)本條例自三月一日起實行、將來如不按照實行、時仍須將車輛收歸運輸司令部支配

任應岐縱兵禍鄂

革命十二軍搶掠黃麻四縣 防區內架人綁票所過成墟

漢口快信云、黃岡縣屬、新洲李家集、汪家集、柳子港等處、於十日之內、先後被匪軍刼掠、近刼掠新洲之匪、復向潘家塘回竄聞人票共已增至千人之多、某某兩村、近更被匪、付之一炬影響所及、以致全縣恐怖、但任部留守長官、近鑒於黃岡旅漢同鄉士紳、一致憤怒、遂由其駐漢辦事處、每日抄送該軍在黃麻剿匪、如何勝利、及不日即可肅清等電報、請各報發表、據其十六、二十、兩日電報、該軍五日之間、在麻城境內、剿落匪架人票、共六十六名、匪為王白兩股、此種虛應故事之做法、明眼人一望而知、以是黃岡旅漢同鄉會、頃更用快郵代電、痛述任軍、劫掠黃岡各屬之事實、請一致主張、解除任氏委員、及軍長職權、原文如左

(銜略)均鑒、黃岡不幸、十日之間、四遭巨劫、本月五日夜、新洲忽來匪軍、三百餘人、有馬數十匹、縱城洗刼、損失二百餘萬搶斃商民十餘人、焚燬三十餘家架票男女三百七十餘、向麻城竄去、次日拾獲徽章上有十二軍鈐記、商民畏禍未敢聲張、匪軍索贖三百萬元、金表萬只、戒指萬對、商民惟求早日釋票、派人接洽、商請減少、詎事尚未了、十二日夜深、又有李集攻城之事幸該集保衛團、鑒於新洲慘案、早有戒備、與匪激戰大小時、斃匪三名、團丁亦斃一名、傷數名匪勢不支、向黃安竄去、檢查匪屍、亦有十二軍徽章、次日乃有駐紮黃安八里灣之十二軍、營長楊溢中、派人來集、聲稱前日之匪、係彼部下之兵、勒索巨款、遏繳團槍、否即屠殺三十里、合邑居民、異常恐怖、紛紛遷避、未及三日、而汪集、柳子港、以刼掠聞、十六日晚七時、匪徒全副武裝、闖入汪集、從容搜括十餘家、黎明去時、復收集各商號門扇、付之一炬十七日柳子港亦來匪軍百餘、有馬廿餘匹、搶三家、架三票、跡其所之、仍不外黃麻任軍防地、竊以任應岐身膺軍長重寄、兼任國民政府軍事委員會委員、所部駐在革命新根據地、當大軍北伐之始、應如何整飭部下、清共剷匪、愛護人民、俾深一般三民主義之信仰、況該軍早已奉命調皖、加入北伐不應仍留一部、盤踞鄂境、以蹈其在豫分區掠食之惡習、而破壞我國民革命軍之聲譽、綜合任部最近在黃岡之舉動、殆萬變而不離其匪的行為、萬一調令北伐、不獨不能使軍事進展、恐將危及後方、用是敝會於皓日、召集大會、議決電請政府、解任應岐軍會委員、及軍長職權、從速派隊痛剿所部匪衆、以除民害、而振黨綱、如以為敝會言之過當、應請軍會派大員、親蒞黃岡、麻城、黃安、黃陂、四縣、凡任軍足跡所到之處、詳細調查、方知所報不虛、理合據情聲訴、及各當道外、除已電呈軍會、懇請一致主張、不勝迫切待命之至、黃岡旅漢同鄉會叩

越南慘殺華僑

要求懲兇賠償

北京特訊、據政府方面確息、我國仰光領事陳廣平、前次奉政府令就近調查越南海防華僑慘案、聞外交部接到陳廣平、由仰光領事館來……、詳述當時越南海防土人之不法情由、並將越南慘案中、所有華僑死傷人民及財產損失數額、造具表冊、請政府鑒核、府當局、因此事關係重大、並延宕已久、應從速妥善解決、外部三十日下午乃訓電我國駐法公使陳籙、根據仰光領事陳廣平之電告、並所有華僑失報告書、囑向法政府提出嚴重抗議、要求兩項(一)懲兇、(二)賠償、諒陳籙接到訓電後、即將與法政府交涉、並聞外部擬越南華僑損失調查表冊、均寄往巴黎、以備陳籙根據又所有證物、向法政府談判云

小亞西亞激震

人民死傷百餘名

小亞西亞斯梅魯拿地方於三十一日忽然激震人民死者五十名負傷者百餘名物質上損害頗大(二日基斯坦電)

日本列車衝突

乘客受傷十餘名

名古屋一日電云一日午前零時四十二分於愛和縣碧海郡高岡電鐵若林停留場附近有南行及北行電車正面衝突致車體大破輕重傷者十六名原因為待客中電車制動機不靈而至於斯云(二日名古屋電)

第二次之國際 移民會議開會

豫定開催之第二次國際移民會議於三十一日業已開會參加國共為四十個國各均希望於此新世界人口過剩之際而能得到關於移民條件之最好機會是故此次會議問題之規定專注重於移民經濟社會等問題而避免政治方面之問題當由議長指示會議之精神及各代表演說移民之福祉並述其分部之研究而散會並定今後繼開續會云(二日諾然專電)

羅馬法皇贈 諾少將十字架

羅馬法皇於三十一日贈諾必列少將之北極探險航空船義大利亞號木製十字架一架該少將受此贈品歡躍異常云(二日羅馬專電)

荷蘭議會休會

荷蘭議會決於二十日止休會(二日諾然專電)

愛斯葡要求獨立

愛斯葡政府對於英國提出左之條約要求刻正俟其回答

一、承認愛斯葡政府為完全獨立國

二、無須英國陸海軍之援助將防禦愛斯愛芝運河權利付與愛斯葡軍隊

三、愛斯葡今後在何等情義上與英帝國有一部分共同合作之義務但英國須承認愛斯葡與不列顛國為對等地位之聯合國

(二日倫敦專電)

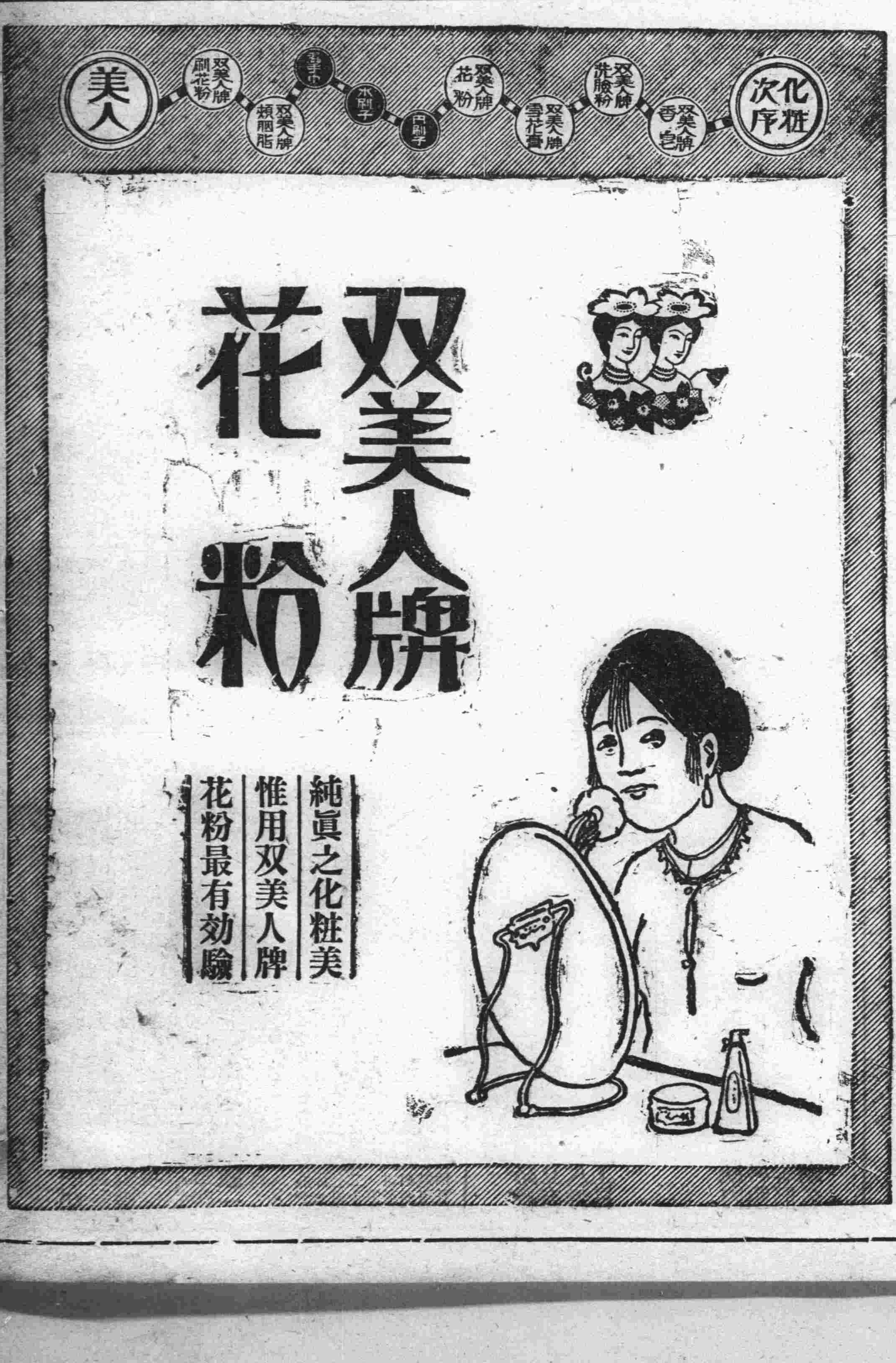

爲了隔壁男子情死（二）

當馬振華與汪世昌發生問題後、髮眠無常、似有心病、三月十六日夜半十一時許出門、一夜不返、十七日晨黎明、馬家閱報、見女屍衣服、與振華最近所穿相同、趕到救生局認看、果爲振華、屍腐已浮腫

馬振華、小名三寶、今年二十一歲、戊戌年辛酉月乙酉日癸未時生、家中有一妹一弟、父客東台、渥寓均由姨母管束、又聞汪世昌、籍貫杭州、年二十九歲、近爲國民軍爲聯軍第五師秘書、自馬振華屍身發現後、亦不知去向、大致未死也

馬振華自盡原因、與汪世昌之爲人及其蹤跡、可於下列諸信中索得、馬汪二人照片、在振華身畔檢出、列於今日時報新光

振華女士致汪之信、均在包裹內發現、由此推測、其死或爲汪之絕交、將前信一概送還、故女士憤而出此、汪之生死、尚待續探

其一

纏儂先生惠鑒、……足下乃武林名儒、博學宏才、……我倆因對窗對窗、倂朝夕對面相見、致發生戀愛、進而通訊、豈是前生定注否耶、華非自輕自賤、曷許終身於人、唯由憐才而起、千乞不可誤會不加詳察、作下流者論、他日若得成事實、也須得父母之命、媒妁之言、方能相隨、不然寧死勿從、……文字姻緣之稱、殊深離解（下略）初二日

其二

振華女士粧閣、一昨承教、既感且愧、夫富貴窮通、昌豈不知注於天命、然昌並不以此爲苦者、以吾守古人所謂窮且益堅不墮青雲之志之訓也、乃茲既承青睞、尤復殷殷勸慰、間昌雖不敏、敢不猶自勉、以副女士之期望哉、承詢昌之身世、敢不如命、今謹縷陳昌之過去及現在如次、昌年六歲、慈母見背、先祖母撫之如幼子、以吾數世單傳及昌之世亦惟昌一脈而已、八歲入學讀書、先嚴時以蘇秦刺股讀書相訓誡、因是尙能攻習不輟、迨升入中學之二年、老父遽棄我以去、於是家中生活景況益因艱拙、先王母既悲老年喪子、尤慮饔飧、坐是而疾病作矣、遂於次年之春溘然長逝、續昌之來日大難概可想見之矣、差幸師友以昌平日尙稱安分、因爲之介紹至城北思齊學校獨任初級全班教授、以該校係單級制、昌以歷覊悲哀之餘、遽膺繁劇、不覺爲病魔乘際而進、以區區小學教員十餘元之俸、而欲療此重症、誠爲力有未逮、以是勉求治其標而已、自後視小學教員爲畏途矣、當閉居里巷之時未嘗不艱苦備嘗、蓋既無上代之遺產、又乏生計之營謀、不得已効無聊之文丐、時以粗獨淺鄙之汪瀾文字、投諸當地各報或旬刊、願以未能隨俗合流、以是未能盡得披載、然而此中生活亦大難矣、乙丑春日、由友人之介紹、入浙軍第一師第二團充司書、旋遞升第一營充書記長、孫氏秋操之役攻克徐州、第一營々長俞震安君代理碭山縣知事時、遂挈昌與俱（未完）

本律師專辦本埠鄉屯一切民刑事訴訟（凡商業賬目借貸及鄉屯土地不明糾葛等事均係民刑事件）如荷委託格外迅速不誤

辯護士 法學士 **岡野勇**

事務員兼通譯 李左泉

大連市但馬町七十四番（大和旅館後）電話三三二四四番

旅客注意

聚蚨棧

大連市常盤町 電話五六九九八

主人 段鴻志 經理 仲仙洲

本棧現將房屋重加修飾人員力行整頓男女異室招待殷勤代理車船客票報關完稅遠近紳商請紳駕臨

大連汽船定期行輪

●開往青島上海
▲大連丸 四月六日前十一時
▲榊丸 四月九日前十一時
▲天津丸 四月十一日前十一時

●開往天津
▲長平丸 四月四日後三時
▲濟通丸 四月七日後三時
▲濟通丸 四月十三日前八時

●開往安東
▲平龍丸 四月七日

●開往香港
▲英順丸 四月五日
▲龍鳳丸 四月六日
▲靖海丸 四月廿日

●開往龍口
▲龍平丸 四月三日後六時

●阪神行
▲長順丸 四月 日

大連汽船株式會社

日本郵船定期行輪

●開往歐州
▲豐橋丸 四月二十七日漢堡行
▲里昂丸 四月四日李浦行

●米國行
▲鳥羽丸 四月二十日紐育行

近海郵船大連定期行輪

●長崎神戶大阪橫濱行
▲玄武丸 四月十四日

●開往橫濱
▲淡路丸 四月八日
▲相模丸 四月二十二日
▲勝浦丸 四月三十日

●開往天津牛莊
▲玄武丸 四月六日
▲相模丸 四月十四日
▲由勝浦丸 四月廿二

朝鮮郵船大連定期行輪

●開往威海衛青島仁川
▲會寧丸 四月九日

●朝鮮木浦仁川長崎鹿兒島
▲羅南丸 四月二十二日

●仁川長崎鹿兒島行
▲羅南丸 五月十二日

朝鮮郵船株式會社代理店 近海郵船株式會社代理店 日本郵船株式會社大連出張所

威連輪船公司出帆廣告

（開往青島）
▲敦賀丸 四月三日威海青島

由大連市敷島町六番地 松家取扱店 丸一眼房 電話五八八八

大阪商船定期行輪

●開往門司神戶大阪（前十時）
▲阿米利加丸 四月十四日
▲貝加爾丸 四月三日
▲香港丸 四月七日
▲哈爾濱丸 四月十日

●上海福州基隆高雄行後三時
▲長沙丸 四月六日
▲福建丸 四月十六日
▲盛京丸 四月三十日

●朝鮮經由長崎鹿兒島行
▲大智丸 四月十一日

●紐育行概不乘客
▲亞鹿古丸 四月二十五日
▲哈卜路丸 四月十三日

●北米行
▲亞拉伯馬丸 五月六日

●歐洲行 概不乘客
▲阿拉斯加丸 三月三十一日

大阪商船株式會社大連支店 電話四社大七番

日清汽船定期行輪

●青島上海行
▲唐山丸 四月十二日

日清汽船代理店 大阪商船株式會社大連支店

渤海商船出帆廣告

▲平順丸 四月 日興化復州
▲玄海丸 四月五日天津安東經由

渤海商船公司 電話六二一九〇

政記公司定期行輪

▲純利號 四月 日青島
▲豐利號 四月 日芝罘青島
▲廻安號 四月九日芝罘
▲永利號 四月 日青島
▲公利號 四月三日龍口
▲有利號 四月三日龍口
▲海昌號 四月 日青島
▲連勝丸 四月 日天津
▲海順號 四月 日上海
▲得利號 四月 日芝罘
▲福利號 四月 日香港廣東
▲華陽號 四月 日復州
▲勝利號 四月 日天津
▲增利號 四月八日上海
▲田台號 四月 日營口
▲毓大號 四月三日瑒頭泉州
▲圖南號 四月三日泉州
▲廣利號 四月五日青島

政記輪船股分有限公司

本社電話 接洽廣告 四〇三四番 編輯事項 七五一三番 本埠定報 四〇四二番

外科 一般 皮膚病 花柳病

唐澤醫院

大連市山縣通七十二番地 宅診往診入院

◎春季洋服陳列
◎春季小孩服陳列
◎新着化粧品陳列

越

春季向綢緞雜貨最有信用家就是三越請大家快往去買貨眞價廉各種貨物一概俱全

三越商品票發售

大連市 **三越吳服店** 大山通

電話四一八一番

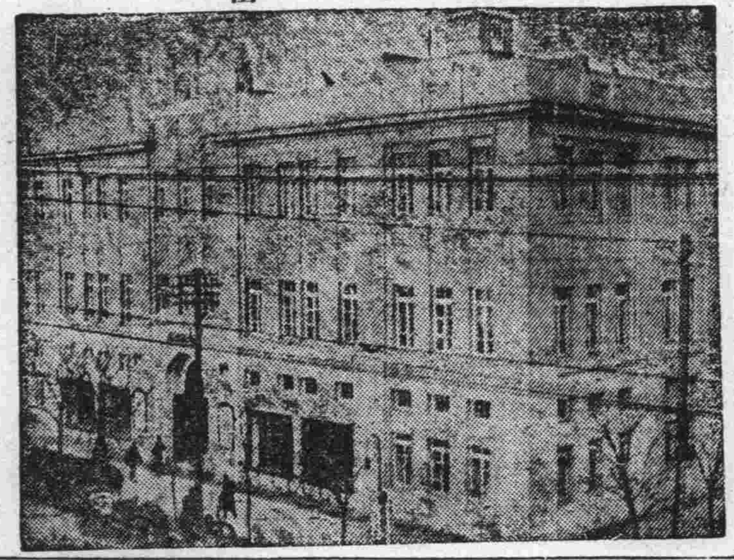

本號新到醒獅牌謄寫版大廉賣各種洋紙文具一切批發

文具洋紙印刷用品一概批發

天德信支店

大連監部通百十二番地 長電話七三八八

杭州分此

大連 **九章紬緞莊廣告**

長期減價 照碼八折 裝身之具
斂號獨一 批發零售 無任歡迎

大連浪速町雙泉堂西門對面便是

大連 **天成號紬緞莊廣告**

本號近自運到最新流行紬緞呢絨綢葛綿綾種目繁多花色新奇及他布疋雜貨皮貨各樣銅鐵床俱全批發零售定價低廉如承惠顧竭誠歡迎

本店大連浪速町七二番 支店西崗平和街二六番地 電話（長）六七五六 六〇五八番

奉天安東縣興隆街 **瀛西大藥房** 專家製造 益無二號

平熱散 **一粒丹**

早生貴子

新婚諸君 倘購備 **雄殖靈**

每日食數粒，生殖力方面，大得補助！能以早生貴子！因此藥有「强腎」「固精」「補虛」之奇能！且能治「遺精」「陽萎」等一切虛症！其效力有出人意想之外者！

價目 每瓶現洋二元

總經理處營口 華孚行 各處藥房均有代售

啓者敝工廠製造各種錫印方包臘印條包紅クク包已拾餘年爲各埠所適用茲爲振興實業起見特聘歐美化學家之技師深研優等包料研究配合製成純良濃精金鷄美人雙獅等各樣牌其他牌不及備載其包氣味芬芳精美優秀不但除垢善於滋容衛生之妙品也仕商惠顧歡迎兼代理者料子火鹼顏料靛油等貨恐未週知特此佈告

大連市惠比須町二九 電話二七八九 二八五四番

源增興工廠謹啓

朝鮮銀行

總裁 加藤敬三郎

店 京城

出張所 內地 東京、大阪、大阪西區、神戶、
朝鮮 釜山、大邱、仁川、平壤、鎭南浦、元山、群山、木浦、清津、會寧、

支店 滿洲 大連、旅順、營口、遼陽、奉天、奉天新市街、鐵嶺、開原、四平街、長春、安東縣、龍井村、哈爾濱、傅家甸、
支那 上海、青島、天津
露領 浦潮斯德
米國 紐約

除右列各地外倫敦、巴里及其他內外重要地皆有代理店

美育賓

美國出品 美育賓聖藥 風行歐美 有口皆碑 自運華以來 深受各界諸君之歡迎 又經內務部化驗 農商部註册 並在東省各官廳立案 及各大醫生證明 認為強精健腦 補腎扶陽 唯一之新藥也 確有返老還童之效 恢復青春之力 凡服過者皆知靈驗異常 功效無比 而市售之普通補品 不及此者遠矣 謂余不信 即請一試 方知言之不謬也

（主治）房事過度 腎經虧損 思慮過勞 腦力不足 手淫斲傷 遺精滑精 情慾減退 陽萎不舉 舉而不堅 房事早洩 陽莖縮小 乾道不振 老年精衰 子嗣艱難 四肢無力 腰痛腿酸 形容枯瘦 夜不安眠 頭暈眼花 精神困倦 飲食減少 記憶不健 精關不固 精神衰弱等症 凡因腎虧腦衰所發各症 無論新久 一經服用 立見奇功 轉弱爲強 百發百中 如無病常服 永保無腎虧陽萎之虞 且體質健壯 精神充足 而房事之快美 必然得其滿意 故東西洋各大醫生 每治腎虧陽萎病時 必囑其服美育賓聖藥 此藥性質和平 效力宏富 不寒不燥 四時皆宜 老少可服 毫無流弊 可稱全球無二第一廣嗣延年良藥也 凡腎虛陽萎之人 早服一日美育賓則早得一日痊愈矣 功效偉大非獨自誇 患者一試便知 非魚目混珠欺人之品者可比也

定價每瓶大洋一元八角 半打九元 各埠大藥房均有出售

總發行 上海武定路 信昌藥行
分行 哈爾濱道外中八道街 信昌藥行

奉天

回江整理軍政之 吳興帥又將晉京
大元帥電召議要公 夫人佐陞回江亦即作罷

奉天吳江督公館電因吳夫人佐陞擬於日內偕王老夫人松岩赴哈爾濱一遊即至江省與吳督面商要事預電報告吳督乃吳督覆電止其行旅謂已奉北京張大元帥電召云有要公急待面議故擬日內過奉入京其夫人等赴江遊覽之事暫可作罷云云聞上將軍公署亦接奉大元帥召吳入京之同樣電報云（夢）

奉埠現查東邊各縣警甲事務異常重要非派大員代表巡視殊不足以昭愼重是以特派視察長趙鏡瀛前往東邊一帶認眞考查一切該趙氏業已奉命出發云（生）

省令催解畝捐

奉天省長劉尙淸查各縣征收之地畝捐本應隨時解繳財政廳以備需用近來各縣多有不遵省令任便拖累既悞要需且於手續不淸日昨卅一日特令各縣知事限文到日速將征收畝捐迅即數解淸切云云（生）

東北大學內部更動

奉天東北大學校自成立迄今已六載餘矣所得成績頗有可觀茲聞劉尙淸校長爲刷新該校內部起見現改委會任盤山縣知事前奉天敎育會長馮廣民氏爲該校總務長又委省署第四科主任周守一兼充該校文科學長商務印書館經理臧啓芳爲法科學長其北校理工科一部亦擬另委一人惟現正在物色中聞汪兆番學長吳總務長已於三十日辭卸各該職務矣（捷）

禁煙總局實行撤消

奉天全省禁煙局總辦馬義魁前奉省令將禁煙事宜歸併籌濟局辦理趕速結淸交代等因奉此遵即將局內各事飭各主任結束並令外縣各分局一律將收存欵項等告繳淸楚以備交代現已將統計結淸日昨三十一日完全移籌濟局同時併將關防呈繳省報銷云（生）

同善堂將開 四二一週年大會

奉天同善堂堂長吳翰藕氏以該堂自開辦以來歷年春季開週年大會以便各界人士前往參觀俾明該堂內部之組織眞相茲又屆是期仍循舊例擬於本月中旬舉行該堂四第十一週年大會現正在籌備一切事務中（捷）

俄人携眷來奉
飭屬嚴加注意

奉天省長公署案准直隸省長公署咨開以有俄人大加士托皮洛夫携眷赴奉恐其有私帶違禁物品及到處煽惑情事相應咨請貴省長轉飭所屬對該俄人嚴加注意等因准此合行分令各軍警憲一體注意云（生）

限制擊匪耗彈數 每一名耗彈六十

奉天上將軍公署現以各縣警甲剿匪打耗子彈往往以少報多希圖變賣若不嚴定數目何能以杜虛糜前雖定有准章擊斃胡匪一名應銷子彈六十粒而日久生疏多不遵照銷報茲申前令仰警務處轉飭各縣警甲一體知照云（生）

令各縣征收民房捐

省垣當局爲整頓奉票計積極籌備基金以便兌換現查省垣商民住房早已征收房捐而各外縣鄉屯之住房未便獨異故於昨特通令各縣將民房按照甲乙丙三等收捐並先將管界民房數目分別造冊具報云（生）

驛前搶案迭出

奉天附屬地木曾町天成祥米店日昨三十日午後八時許忽有胡匪三名闖進屋內一匪將手槍取出其二匪各持利刀即向該商號執事馬萬成威逼索財馬某便將錢櫃揭開匪人如數席捲出門逃跑及匪逃後檢點共失金票二十一元六角奉票武百餘立即報警追緝比及警察臨場賊人早已遠颺警署除將丟失財物驗明備案外並督飭中日各刑事嚴緝匪人究辦查附屬地內官府林立搶殺之事時有新聞日昨二十六日天福恒煙草商被搶等情已誌本報警署對此正在搜查中而相繼又去搶案胡匪胆大無忌甚矣（生）

籌濟局馮會辦請辭

東三省籌濟局會辦馮廣民自就職以來頗爲進力忽於日昨又奉省令委充東北大學總務長之職故籌濟局會辦之職未能兼顧特於昨一日具文呈請辭職籌濟局能否照准尙未須定云（生）

趙視察長巡視東邊

奉天全省警務處長兼保甲總辦陳

瀋陽視學呈報學務

教育廳據瀋陽縣視學周懋中報稱茲視察該縣第四區學務計實查學校二十一處卅六級各校實在情形如下計校長程自善教員路雲瑩等實心任事著有成績應傳諭嘉獎學董劉常惠校長程啓惠鄭尙志等實力辦學教員劉啓新郭殿奎劉聚武劉會武等教學合法均堪嘉許教員王德茂丁秋海王恩香吳雲青等教法稍差應飭力圖改進接長朱治安經深等學生缺席太多敎員楊潤山戴有威等教法既差成績亦劣均應嚴予申斥敎員項樹德孟普田方武等教管懈弛孔啓倫孫富春等教法不合師連和任意曠課應各記過一次等情郦廳長以所稱各節尙屬可行現已令行瀋陽縣知事查照辦理矣（捷）

吉林

省議會提議 建設吉海鐵路
由吉林至奉海龍

東省當局年來對於交通事業極爲注意曾採吉長路局長魏武英之議設立交通委員會於奉省爲交通行政最高機關藉以收統一之效現在凡奉省區域內各項交通事業均經次第着手進行惟吉林方面之路政尙不十分發達吉林省議會有鑒於此特向省政府建議敷設吉海鐵路大致謂吉林地廣民衆夙稱天府只因交通梗阻荏苒潛滋地利既未能開發商貨又難於運輸國計民生交受影響而邊防地位毗連日俄列強虎視眈眈方運用其經濟侵略以制我在我豈可不淬厲奮發積極籌維以固邊圉查本省西南各縣物產極豐富源待闢目前唯一急務首在籌建鐵路藉以啓發擬於省城起訖奉海鐵路相銜接倘克觀成則沿路荒地森林礦產均可期發展而地方將受莫大之利益也惟欵項如何籌集工程如何計畫自應由省政府主持辦理並督促商民募籌興修尅期進行云云政府當局亦以該會所陳各節確爲可採現派詳細規畫定有具體辦法並已派員測勘從事進行如此路果能實現則吉省南部物產可直接由吉海路赴奉不必再藉南滿鐵路運輸至北部物產則可由齊洮路運奉將來南滿中東兩路必將大受影響云

寧安

鎭守使之視査

寧安鎭守使趙芷香自滋寧以來對於剿除賊匪整理治安管束兵士特別嚴厲近日恐有軍警在街游行滋事於本月二十七日親自赴街左手持棍在各娼窰飯館查遇有軍警在此即以軍法責之好在軍警素日受其

四平街

大煙館中之慘劇
主人受傷客人已死 究竟爲仇爲財尙不明白

本埠道東商埠地北市場門牌四十二號番某者名未詳昌圖縣籍素以開煙館爲生不料於三月卅一號午前十二時並未開門有吸煙人某某赴該家吸煙敲門不應必有細故經衆鄰佑與煙客將門擊開進去見該番某者血跡模糊不辨人形傍邊一人臥在坑上週身血染已經斃命當時報告二區詢問番某據云昨晚十二時突來匪人三名將吾擊傷并擊斃一人死者姓十山東籍在吾家住宿二夜不知該匪因仇耶抑因財耶據局外人云既是匪人行兇左右鄰舍並不知聞臨逃走時還將門鎖上匪由何方逃去或者另有細情局外人不能知之今暫將番某擡送醫院調治報告梨樹縣檢驗死尸

拜泉

匪刼汽車擊斃乘客

本月二十八日有由安達開往拜泉之汽車行至中興鎭南突來胡匪二人各持德槍身穿長服乘馬用槍將車攔住威嚇坐客悉數下車有傅小斌者身披大氅先行下車該匪疑其有槍當即將伊用槍擊倒彈由腰下打入存於小腹並搶去江錢若干衣物不少立時逃去聞受傷者已送德光醫院調治大概性命難保云

遼陽

調査員將來遼

警察所奉警務處令開查各縣警甲辦理成績如何及警政改革地方事件即應派員調查以資愼重茲特派員五名分縣調查仰即知照云（良）

學界消息一束

●省視學將來遼 教育公所奉教育廳令開查本學期各屬學校業經開學多日亟應派員視査以整學務茲派省視學杜明宜王鑑興張乃會等分途視査仰另局知照云（良）

●工科承印縣志 遼陽縣志業已編造完竣亟應印刷裝訂成部昨經教育公所所長張傳仁氏晉省與第二工科商妥承印已定合同印費現大洋五千六百元至六月底交齊云（良）

●初小增級照准 邑西大沙岡學校自今春開學以來學額增多若不添設級次難免兒童向隅貽悞後生實非淺鮮前經該校學董金朝凱呈請教育公所准予添級以廣陶成云（良）

●令預防風潮 教育公所奉教育廳令開查近來學校激起風潮時有所聞不但有碍教育前途即對於校譽有關係大若不嚴加防懲釀成風潮難靖是以擬定整頓校務及懲戒律條諸端辦法令仰該所轉令各校一體遵照云（良）

●請借旅費未准 教育公所據奉天省立第三師範學校縣籍學生高尙志張實鈞韓明福樂福春等四名呈稱擬於本年暑期出外參觀以資借鏡每人各借墊旅費奉小洋九百元等情昨聞該所批示查核教育經費毫無餘存所請之處未便照准云

鐵嶺

所長注重教練

警甲所所長陳彩章以警甲之設原爲保護人民之安寧秩序增進社會之幸福若不將警士甲丁按區教練殊不足以成完材故令本巡行教練專員董漢儒按區認眞教練並將各警甲成績隨時報所云

金州

教育界人員之更動

民政支署柳原學務主任濫職以來午勤矢愼平素對于管內各該普通學堂教育文化及詣理學務莫不熱心力謀進展以故成績卓著有口皆碑日昨奉到關東廳之使命擢陞大連伏見台公學堂堂長現正赶辦交代遞遣一席以關東廳國島視學繼其復任云云

又公學堂山澤教授到職以來熱心執鞭殷殷講導循々善誘而生徒等受此一番之春風化雨莽益匪淺頗爲上峰所嘉許日前奉到關東廳之託令擢升皮口公學堂堂長此外尋常小學校越川教諭亦榮升于大連尋常小學校長遺席以石川教授繼任云云

管東無一私自游行者於是兵士未致受責商民皆稱鎭守使德能云

復縣

高等檢長來復調査

奉天高等檢察廳長趙梯青氏昨（三十一日）午後三句鐘時乘南滿列車由營來瓦調査地方檢廳暨十二監獄辦理良善與否聞視査竣後晚復乘北行列車去奉各界首領均躬詣站台恭送云（春）

舒蘭

換防事已作罷
各公團致電保留

駐舒防軍第二營前有換防消息曾誌前報茲聞因該縣各公團分電懇留恐無效又派代表分頭奔走故已作罷今覓得原電如左 吉林張督辦長春陳鎭憲長春馬團長鈞鑒二營々長馬玉剛駐舒三載剿匪盡力軍紀嚴明地方安寧民商咸戴茲聞調防群情驚疑合電懇留舒州縣商農教三會公叩諫

閱此可知公民愛戴之一般矣查其所以能使之如此者確係治兵有法剿匪盡力舒蘭賴以安寧商民所以感戴也吾以爲都是打粳米罵白麵徒哺啜之軍人不謂尙有馬營長者

管內八里庄會第一普通學堂敎員崔學古氏最近以某項關係前途不能進取業已于三月中旬要求辭職已蒙照准閑氏之傾慕警政色彩頗爲濃厚諒不日擬向旅順警務方面活動該云有志者事竟成咸謂氏之此番棄儒服務警察職責始終不變則前途發展何可限量云云

民署會議紀詳

乾金州民政支署長于三月廿九日午前九時召集管內十四會會長在民政支署樓上開催養蠶會議及菓樹組合評議日會繼則報告昭和元年度三年水産事業最後于午後三時始閉會散去云云

定期施種牛痘

入春以來天氣寒燠失宜以故感受時疫或疹症者頗不乏人民以警務當局封此引爲憔慮者無年春間必施種牛痘一次今春施行期間准于陽歷四月五日午後一時俾令金州會民之男婦孩提集中于警務課講堂內由金州公醫施行手術于終了後且更于四月十一日午後一時復至警課實地審査檢痘云云現已由金州會街甲長沿戶宣告矣

旅順

籌備歡迎艦隊

日本海軍第二艦隊定於四月九日相率來旅業誌前報我旅市役所早已籌妥諸項歡迎辦法想至期必有一番盛況云（階）

殺人强盜解連

日前載之殺人强盜于顯順王恩二人已於三月三十一日朝七時半列車押送遇連交地方法院定罪矣（階）

依蘭

植樹典禮緩期
氣候與內地不同

四月五日爲植樹節屆日理應植樹惟本邑氣候與內地迥異零冰碎雪觸目皆是故縣公署擬即緩期俟地面化通再行操辦大約須至穀雨前後亦不爲晚因將植樹典禮暫不籌備云

長春

附屬地潛藏胡匪
我警官會同日警捉獲三名 刑事亦捕一名並搜出手槍

長春警察廳勤務督查長梁魯一氏率同第三署張署長陳署員唐偵緝隊長多數警官照會日警署躬赴頭道溝入船町四丁目地方抄獲匪窟一處計捉獲胡匪岳福廷農安縣人以外高某李某鄭某等匪犯三名一並引渡我國警廳歸案訊辦云

光宗最近偵得著名巨盜韓某等結夥來長希圖行搶擾亂地方公安等情張光宗連日來偕同特務巡捕出痴南四出密查於日昨三十一日上午十點三十分在日本橋通文化印刷社附近與匪狹路相逢出其迅雷不及掩耳之手段就地活捉胡匪兩名當場搜出頭號自來得手槍一支又二號自來得手槍一枝子彈四十八粒一併拿交大和通警官派出所追訊據胡匪供稱爲韓國雲年四十五歲吉林下九台人又李萬升年三十五歲長春東卡倫人錄具詳供送交警察署懲辦云

旅長因公到長

東北陸軍第十六師騎兵第十旅奉調入關之說宣傳已久其動員令遲々未頒原因內部尙未整頓就緒茲據最可靠消息云騎兵旅長常沛楊氏會日昨由農安防地到長下榻於頭道溝大世界旅館備受本埠軍政各界領袖招待更常旅長今此來長預備日內晉省面調熙代督辦請示動員一切要政云

私立教會解散

本邑素無邪教僅有太上門然其宗旨本極純正即不書符念咒又不蠱惑人民日以清淨無爲爲規則敬惜字紙爲本分近因刀匪倡亂良莠需分該教會恐遭物議立將神座折毀終日閉門以免動官家疑猜云

淸丈無形中止

依蘭道區之方正樺川勃利等五縣去歲有普通淸丈之說詎迫于月前開將淸丈之事暫行中止因其中有種種滯礙須至來年再行辦理云

副官醫官辭職

駐依陸軍第九旅司令部上尉副官郭俊文軍醫官某二人因有高就遂向旅長辭職聞已准如所請不日即行起程所遺各缺現正物色相當人物接替約不日即能發表云

安東

日警通知種痘
日期地點已規定

附屬地滿鐵安東地方事務所警察署翠對後一尾崎三郞兩當局以時疫或疹症最易流行天花一病尤爲危險依往年成例保市民公衆健康通知商民定期四月五日各於就近指定地點前往種痘地點探誌如下△警署前武場△南地座△山下町職員俱樂部△公會堂△電館△華商小學校△芝居小屋跡△城隍廟△富士紡△染色工場△製紙會社社宅△芝居小屋此外沙河鎭△蛤蟆塘△五龍背等處居民於右指定各場所任便往種云（天）

水警廳長晉省

鴨渾兩江水上警察廳廳長于治功氏近因要公久擬晉省時當江上解凍政務諸待整理卒未果行延至三十日午後十時于廳長方擬冗偕同隨員搭乘安奉線客車首途廳內功務暫委衛生科長李承恩代折代行云（天）

撲殺野犬成績
總數達四十九頭

附屬地日本警察署與消防隊當局協商定期二十六至二十九四日間撲殺境內野犬以防危及行人等情曾誌本報茲聞自舉行以來總計捕獲六十餘頭除各家主將飼犬認領外其餘四十九頭一律撲殺用防隱患云（友）

高等檢長易人

吉林高等檢察長何同椿氏服官吉省數載於茲辦理全省司法行政素具勤勞最近未悉因何瑣屑經由吉林省公署電呈司法部除本缺遺差另簡賢員接替云昨又據省垣快訊謂繼其任以吉林地方檢察蕭檢察長最有希望云

兩路局將合併

北京交通部訓令吉長吉敦鐵路局魏武英氏略謂吉敦全線通車指日可待所有吉敦工程局之字樣應亟取消令仰該工程局迅速將自該路開始動工動工之內幕情形彙案報部以憑查考但如該鐵道宣告全線通車之後即於吉長路歸併一局辦公更名曰爲吉長敦鐵路管理局云云魏局長奉令後飭令部下理淸一切云

中日聯席宴會

東省特別區路警第六段警察總段長常伯勛氏頃爲聯絡中日感情計特於四月一日假座頭道溝賓宴樓似店宴請駐長春日本領事永井所長土肥顧憲兵隊長瀧野秀吉長春驛長蔘沼氏鐵道事務主任齊藤氏地方係外交主任中島氏及我國警察廳修廳長張縣監督姜參謀長孫處長本報張分社長市政局韓局長田視査長等要人列帝坐陪云

營口

各機關之增薪

本埠各機關前均奉有省署馬日快郵代電略謂前因錢法毛荒各機關職員薪俸過微實不足以養廉故會於二月一日起令將原薪照十四年改按奉大五元折發茲爲體恤計着將薪俸再由五元改按奉大十元折發倘有不敷開銷之處應由地方官員薪俸項下酌減云云各機關奉到此令後當分知所屬一體知照而供職各機關者亦均喜形於色云

省令嚴查邪教

縣警甲所頃奉警務處令開略謂邇來時局不靖變亂迭興一般不肖份子乃乘此時機替冒各處或散佈流言蜚語亂聽聞或宣傳邪教煽惑愚衆倘不嚴加查拿必至擾亂社會治安而爲國家隱憂仰即令飭所屬對於各該管境內嚴行察査遇有倡邪說佈邪道以惑人者即應拿送懲辦云

施種各校牛痘

本埠市立防疫醫院院長邵翰章以時屆陽春正天花流行之際苟不事先防禦爲未雨綢繆則將來貽誤非淺是以特呈准市所定於四月十五日起分赴市立八校施種牛痘昨已函知各校云

遼源

部長視察來鄭

遼源交通部次長代理部務兼京奉路局長常蔭槐氏于日昨由京奉路山通支線搭專車于二十九日下午四時二十分抵鄭計掛有京奉路專用客車六輛赴通遼歡迎者有四洮路局長盧景貴率領總務及旅務課長劉作等均行赴通及鄭車及抵站時有本埠道尹戰滌塵十三師師長張九卿遼源縣知事各機關領袖等均行赴站迎迓該部長在鄭逗遛一小時之久即搭該次車赴洮昂路視査云

本社啓事

各分社若以現大洋以外錢鈔匯欵於本社時按照左開行市

▲今日之行市▲

大洋兌金票 一九七、三〇
大洋兌鈔票 一〇一、〇
大洋兌小洋 一二八、三〇

經理部啓

買賣產業假手經紀其中隱瞞侵飫弊難言喩敝公司有感於此不惜重資特設產業一部力矯惡習俾紳商各界有產待售者不慮覔主不得之艱貯欵待購者不受侵飫隱瞞之弊想已爲各界所深悉茲將營業範圍列左

一、買賣各省埠生熟荒地田園街基市房住宅森林礦業等
二、承辦各處買賣不動產業
三、承委經理房地租項等事宜

奉天南市場
多小公司產業部啓
中國電話一八六三、二一二五

奉天禪臣洋行廣告

本行來華經商已歷八十餘年總行設在上海各大商埠均設有分行專辦鐵路礦務工廠各種機器五金雜貨俱全辦事手續敏捷凡蒙惠顧無任歡迎

新到大宗現貨列左
三星蜜蜂牌白藍地酒　金駝牌紙煙
眞正德國頭號乾電池　西洋各種呢絨
德國頭號禮服呢　和蘭雪茄煙

各部份列左
五金機器部　經理德國奧倫斯登科伯爾廠鋼軌車頭各種機器電料顏料呢絨疋頭貨並各種小五金
雜貨部　經理公裕、蘇格蘭、保宏各西洋保險公司
保險部　經理德國著名香料廠
香料部　凡製花莊品及化學原料俱備
地址　奉天大西邊門外大街　中國電話一二六九番
洋華經理　葛爾柏　曲壽山

介紹名醫梁天柱

名醫梁先生、天柱醫學湛深、經驗宏富、馳譽京津滬漢垂數十年矣邇者、避地連濱懸壺小駐行仁心仁術全活衆多一般就診者咸稱先生確有手到病除之妙用特代爲宣傳、俾患病者同登壽域云爾梁先生暫假大連市內監部通亭得利對門亞東銀號內寓電話六二四五又電話五二二九診例普通商民兩元特別另議

介紹人
王孝伯　安承生　馮鼎新　李子民　閻雲亭　任炳文
張本政　梁芝榮　于季同　劉蔭卿　申濟川　張洪五
關睦堂　劉樹堂　沈止民　遲子祥　侯小飛　杜毓階
劉仙洲　高集亭　金念曾　宮柳村　杜述甫　鄭文祺
傅立魚　郭建三　畢大拙　李英堂　張幹臣　王膺九
任召棠　孫子傑　文敬齋　范克强　鹿蓉芳　朱春山
同啓

除舊更新

除舊！消除舊時之困苦也
更新！更換新來之幸福也
倘若久困於病之中其苦亦可想而知
如果馬上服食

百齡機

則八身百般舊疾包你漸漸消除更換新精神享受新幸福使貴體日臻於康强之中

因爲百齡機是淸補聖品能調治百般虛弱病症例如……

積勞成疾●神經衰弱
下元虧損●新久癆傷
病後失調●先天不足
以及婦女經水胎產等症

連服百齡機三天必有奇效可見
一經試服●其驗如神

（百齡機價目）（均按現大洋計算）
小瓶一元　每打十元
大瓶二元　每打廿元

東三省總發行所 奉天大西邊門外
九福公司
大連分銷處 華泰西藥房
哈爾濱分銷處 泰華西藥行
各埠藥房均有出售

瑣聞

△警署衛生計劃▽

(安東)附屬地安東警察署以來市面花柳病者逐漸增加輕則害及健康重則斷送生命追源禍始十分之九由於宿娼所沾染茲値春季傳染尤速預先防止必從檢驗妓女入手特於二十九日除通知檢驗所對於花柳病認眞檢查外並飭各派出所隨時調查妓遇有病妓女立即送往醫院治療以免傳染云

又訊附屬地日方醫學士竹春氏云今春天氣失常寒暖不均依氣候測度自四月一日以後必發現麻疹猩紅熱赤痢三種傳染病起居極須注意先期預防警務署聞訊已着手籌備俾公衆衛生有所保障云(友)

△鮮人自殺遇救▽

(安東)二十八日午後零時二十分附屬地鎮江公園忠魂碑前十字路附近松林中一鮮人自縊爲公園事務所工人崔學貞瞥見急報鎮江山派出所巡查趕到救下四肢尙溫移時蘇生帶署訊問據供該鮮人名金革明年二十歲爲金淳永長男因生計所迫不得已而厭世自殺云(天)

△所長榮陞知事▽

(安東)縣教育公所前任師長張國全氏自去歲冬季經省署調查吏治考查委員所查各縣條分縷晰深爲省憲嘉許擬以縣知事任用一時無缺斬委省署科員等情曾誌前報茲聞政界傳出消息劉省長返奉後調動大批知事委張氏署理莊河縣知事於二十九日正式發表云(天)

△丹華公司火警▽

(安東)附屬地六道溝南五條通一丁目丹華公司火柴桿存儲倉庫於三十日午前六時十分後發生火警當時被人瞥見未致燎原旋即撲滅損害輕微約値三十餘元失愼原因目下在調查云(天)

△舞台犯賭送所▽

(安東)市內華樂舞台場面人數名於二十八日夜間散戲後在宿舍聚賭爲樂興高彩烈之際適該管廣濟街警察分所出勤警士行至門前見大門未閉頗滋疑竇遂至室內當場將賭徒拿獲帶至分所轉署送廳以致該園次日停演一日云(天)

△兩婦戲園鏖戰▽

(安東)市內華樂舞台於上月三十日晚間排演芙蓉花下後死部日間大事宣傳顧曲者爭欲一覩全豹(因前數日僅演上部後部爲第一次開演)紛至沓來座已塞滿台耳兩廂包箱等處已無隙地足徵斯劇有叫座能力適台上演至朱玉寄鬼魂托兆與尙富順二人正唱二黃新曲者靜聽之際忽然由東包廂內發生戰訊係二婦人扭打成團各不相讓以是滿池座客不觀台上轉視廂中場內秩序因而因紊亂嗣經彈庄警察起至爲之調解始罷手而忿々之詞仍各堅持台下顧客復鼓掌助威警察恐亂場內秩序不得已將二婦人帶回警所至二婦之姓氏及毆打原因傳者多係意度之詞故略而不誌云(天)

△劇園醵資邀角▽

(安東)市內華樂舞台某名坤伶青衣花旦琴曉舫日前排演芙蓉花下死扮史壽齋妍婦金燕胭脂煙館數幕擒旋風流情景逼眞頗受顧曲者歡迎與譽起近受天津某舞台之約於二十八日同其父馬金魁丑角首途前往該園以鴛金魁父女去後正値鴨綠江開河市面日趨熱鬧如不搜羅劇界有名角色將不足以與安樂永樂兩舞台爭衡刻正籌措工欵擬派員赴大連聘貴俊卿來安貴伶擅老生戲如販馬計空計城最爲拿手倘能成爲事實重遊安東(該伶在安奏技數次)必大受顧曲者歡迎座客常滿云

△五番通之小火▽

(安東)附屬地五番通日商管原寫眞館森木孝治郎處於二十九日午後零時十五分發生火災爲消防隊瞥見馳往救援旋即撲滅損失輕微原因調查中云(天)

△貧嫗雙喜臨門▽

(安東)附屬地七道溝裏城隍廟附近於三十一日午前十時許有一貧困老嫗於壘土箱中搜檢破爛忽見亂草中覆一甫產嬰兒四體尙溫呼吸未絕該嫗不忍其待死將其抱起覺小兒腰間沉重啓視手帕中有現大洋四十元該嫗旣拾子復得財歡喜欲狂急抱回寒舍撫養一般人聞之咸謂貧嫗雙喜臨門云(友)

△印刷投機事業▽

(安東)芙蓉花下死小說乃袁崖濤君二年前所撰就朱玉寄迷戀煙妓金鐘爲其姘夫史壽齋慘殺事繪影繪聲編定回目以生花妙筆寫本地風光管時出版之後風行一時在安士女幾無人不閱此書邑上月初旬由內華樂舞台伶工白玉舫劉少珍琴曉舫等復將該書排演成戲粉墨登場鑼鼓宣傳該書聲價更爲一般士女注意比來市內誠文信謙恒泰等印刷業爲迎合人心復將該書翻印作此投機事業銷路頗廣利市三倍云(友)

△消防隊員練習▽

(安東 警察廳消防隊長以消防救火冒險登高如非平素練習敬捷遇事難免疎虞於二十九日特令該隊隊員每日午後在院內演習登高攀緬種種藝術以歷練熟俾免臨事失措云(力)

△招宴新聞記者▽

(安東)附屬地滿鐵安東地方事務所所長粟野氏爲聯絡感情交換意見定期四月二日午後五時假座太陽樓宴會在安東日方新聞記者十餘名云(天)

△少女變色奇聞▽

(吉林)番判廳左胡同內有一謝姓少女年方二八能隨時變換顏色悉隨感情而異聞此女肌膚原來本多黑色變換時如歡喜則現桃紅色憂慮則稍帶竹葉色恐佈則變紫色憤怒則顯黑色其變色時不過一部分或在顏色或手或頸其餘一概不變眠睡時亦不變查此女因舟將溺恐佈殊甚嗣後遂於膚色間能隨情變色故現時科學家對於此事多研究之幷聞近日該女抱此病症腦甚衰弱閤家憂慮迨某著名大醫生囑服女用生殖靈新藥數月而變色奇症不獲全愈聞者莫不驚嘆新藥生殖靈之效力神奇云

△教舘幻燈講演▽

(吉林)省立通俗教育館爲提倡社會家庭教育起見講題爲儲蓄兒女教育費講演主任谷君演講聽講人甚歡迎以達二百餘人講畢放照世界各名勝風景影片數十片以助餘興云(儒)

△江橋阻冰難下▽

(吉林)松花江前日被桃花水鼓開水漲數丈冰排被吉敦路江橋阻住難下擁擠江橋上水高立數丈幾乎沒橋正在危險之際恐上流水排齊下更加危險云(儒)

△交通日漸便利▽

(吉林)省城各區轄界積雪甚多前旣被警廳飭令各署督催商民極力掃除積雪以重衛生而利交通云(儒)

△列車盜賊落網▽

(長春)頭道溝警察署司法係刑事韓行忠王寶君王海廷等日昨在本埠鐵道北散步關附近捉獲慣於竊盜滿鐵行李火車物品犯宋蘭亭一名逮赴警察署訊據該犯供認前次曾在頭道溝竊取列車內行李衣包三件內有黃灰各色軍衣多套等語證明係爲乘機竊取滿鐵旅客某爾長行李衣包眞正盜犯現已仍嚴重究詰期以水落石出云

△投井輕生爲何▽

(長春)商埠警察廳第二區第一分駐所巡官查悉商埠西六馬路公共水井內發現浮屍一具打撈出水查驗該屍身年約二十餘歲帶有名章一顆刊有李忠岡三字始悉已死某係李姓隨即報請地方檢察廳派員蒞場詣驗局令掩埋云

△張家灣之火警▽

(長春)中東鐵路張家灣站道裡特區轄境居民李成院內堆積柴草尤搭數萬餘捆於日前夜間二點許不知因何起火一時間火光燭天幸經鄰右居民聞警急起協同特警竭力撲熄所好者是日天朗氣淸未致殃及其他民房亦云幸矣

△維持錢法有效▽

(四平街)本埠商埠附屬各地錢糧行換錢鈔等實因錢法不穩漲落無定以致各家有虧累者甚多聞某某錢號與安某東未及開市資本賠累壹半共賠金票壹萬餘元虧累原因金票至二二五吃金票五萬至二一出手前後照此虧累數家憶想當局維持奉票掛高然奸商虧累小民無不拍手稱頌歡躍云云

△多年飯莊歇業▽

(四平街)本埠附屬地三條路南拐角對樓飯館東海興執事馬涌泉集股營業開辦以來數載有餘事頗不惡實因去冬新開一公記飯店較比東海興勝强百倍又因該號賠賬太多錢法毛荒今實難支持已正式宣告歇業屋內貨物舖墊等物一概出兌如有兌者赴該號面議云云

△櫃夥攜欵潛逃▽

(四平街)道東商務地南三條路德興順絲房執事未詳用一櫃伙年十七歲名李明長山東掖縣人於三月二十九號上九時許由站裡該號川換家某商號支取金票三百元又從櫃上竊去現洋二百元事畢逃之夭夭經該號知悉時不知去向後報告二區派人查找杳無踪影不知將來能獲否容訪再誌

△電話日見起色▽

(鐵嶺)奉長途電話鐵嶺分局自高主任到鐵視事對於局務力加整頓近復爲便利商民靈通消息起見函知商會代爲通知各商戶俾各商與外埠通話異常敏捷非特每日來局通話日見增多聞煤油商美孚行呈請安設專線該局亦准如所請不日即飭工安設云

△禁煙局歸縣辦▽

(鐵嶺)禁煙局自成立一載之久刻奉令裁撤歸籌濟局消息而各縣分局亦歸併縣署以設專員管理而不立設分局以節省經費本邑李局長業已進省交代于三十一號停止辦公矣

△藥殺無主之犬▽

(開原)前市場有無數日人用毒藥犬人咸以爲不然據鄙人思之現當時症流行百斯篤之病因之屢出犬旣爲無主收養又未掛牌許可恐因此傳染病疫症且尤有瘋狂者有得疫病者若不藥斃恐與鼠疫之害相同由此觀之藥犬一節亦可謂之善政也誰曰不宜豈非大謬矣

△大降一場春雪▽

(通河)於昨辰起天已漫陰冷風颯々寒氣逼人勢不可禦延至傍晚微見鵝毛下降捷時驟雪紛飛加以大風甚至行人不能開目由是晚至次日過午方見停止田園市巷均積雪厚三二尺深望如白帛逾時日出漸化爲水街道泥濘已極不堪涉步矣

△文牘請假照准▽

(通河)本邑教育局文牘楊書亭氏品學兼優人極精明乃文理中之老手不悉爲何於昨在賈局長面前堅請長假現已照准所遣文牘一缺經賈局長已委前充區官之董子鄉君接充矣

△九彈槍斃盜犯▽

通河)本邑剿匪司令部於昨由縣署提出之盜犯一名報字保平當堂訊明爲匪不諱已於二十一號綁赴法場槍斃示衆矣聞時往觀者頗云係去冬在通犯案由京來之營長兼副官在邑聯合之匪首雙全的把斯現年十七伊等均行來電要出其他未從得脫斃時連擊六響未從過火後三響已斃命矣

△梨園日見蕭條▽

(通河)本邑西市場中華茶園開演以來本極興盛每日客座常爲之滿然花錢買票寥寥無幾因之營業日見蕭條大有不能支持現狀之概現又聘客稀少因之售票不多又不能邀聘好角純用一班劣伶演戲形將瓦解不久定行倒閉云云

△搶船匪犯槍斃▽

(通河)駐邑勦匪司令部於昨由縣監獄提出之盜犯二名一名姓氏未詳一名叢姓報字集賢當堂供認搶歸西船爲匪不諱當時錄供畫招捷時綁赴殺場槍決示衆矣云云

△教員要求增薪▽

(通河)本邑縣立各級學校教員歷來薪金廉薄今因江帖暴跌食物食品均隨之增漲生活無法特此聯名稟請教育局局長要求增薪如果不准即有退去之念未悉當局何法以善其後也云云

△錢毛妓節蕭條▽

(通河)數月以來金融迭變各界均感困難即就妓寮而論營業亦不如往年本埠東西兩市場之平康里在去歲秋季時遊人如雲途爲之塞由去冬及入春以來則冷落異常遊人稀少一般操皮肉生涯者大有不能支持之勢多擬紛紛移轍他往以致秦樓氣象蕭條萬分云云

△煙局佈告種煙▽

(通河)本邑自官府進予納捐種煙以來客歲成績甚佳官府收捐頗鉅農民獲利者亦復不少現値春暖又當播種之期於昨通邑禁煙局佈告於街市謂種煙較種糧獲利若大又裕國利民公私兩有裨益是以佈告全邑農民以期預備早種免落他人之後云云

△嗜酒亂言召禍▽

(農安)縣署前胡同福來客棧經理人關景安人極和平性最嗜酒專慕後漢北海孔融之爲人逐抱定座上客常滿樽中酒不空之志願因之交游甚廣遐邇知名惟有酒德之病是其一短美中不足誠爲可惜耳事後亦知悔過然酒甫入腹仍蹈故轍胡言亂語不復顧忌諺云話出如箭豈可亂發一入人耳有力難拔往々因此招災惹禍日前伊又酒後發生涎言有涉及刑事嫌疑已被縣署傳押囹圄開候檢查後再行核辦三月念九日該管警察第一區奉縣署之電話令將該店宿客均皆逐出勤令停業即託其近友孟憲國代爲看室至其取咎之原因俟訪再誌

△冒充軍人被獲▽

(遼陽)邑內五道街住戶李某之子李如新素無正業非嫖即賭無所不爲每日身着軍服穿街越巷遇事阻撓昨被保甲查悉詢問供認冒充不諱遂即帶所如何懲辦容訪再誌(良)

△招募公差考期▽

(遼陽)教育公所前請添設公差九名專任傳送城內各機關公文函件已誌前報茲聞該所印刷廣告以便週知定於四月六日考試月薪大洋一百五十元云(良

△日語學校遷移▽

(遼陽)三道街日本語學校成立以來十有餘年辦理成績優良茲因房租漲價無力籌措於於昨廿八日遷至日本附屬地公學堂院內云(良)

△縣長讌會各界▽

遼陽)縣長王昱斌爲聯絡地方人士感情起見特於昨二十九日午後三時在北海興邀請城內各機關首領及各士紳齊集讌會交盃換酒頗有一番盛況云

△督察員之盡職▽

(營口)警察廳勤務督察員高精一久膺警職經驗宏富且服務熱心無怠故人均以任勞任怨克盡厥職稱之而李廳長而倚之如左右臂茲聞警民改組實行水上警察署長一席高氏頗有熱烈希望果如此誠地方之幸云

△探員熱心職務▽

營口)西維不張邪說盛倡以致赤化刀匪蔓滋遍地淆人聽聞煽惑人心擾亂治安莫此爲甚當局爲防患未然計會迭令各縣嚴加察查以免妖人潛匿縣署亦以杜絕妖氛維持治安計乃派探嚴行查拿乃各探員不失於敷衍即尙於營私惟縣署密探員李廣嶷才識卓越廉直不阿自蒞任後對於任內事務莫不朝夕勤勉任勞任怨且會赴各區講演赤化刀匪之利害雖聲嘶音啞毫無倦怠此雖該員熱心公務要亦斬知事識人善用云

△校長注意教務▽

(營口)本埠縣立第一小學校張宏鏞校長以學校之設本爲陶冶人材故對於校內諸務必須妥加改善以期完善是以特定於每週在校召集全體教職員開校務會議以資共策進行聞其主要事項計教員勿得擅自請假以免貽誤學生寶貴光陰注重學生學業體育用得心身發展之益教授時對於課程上宜重實學不得敷衍訓育學生勤儉免染奢侈之習促起學生自治設立警護等項云

△因奎壺裝肚痛▽

(營口)窪坑店西艷芳里富春院三等娼寮雙寶堂搭住妓女艷鈴錦瑟年華娉婷體態頗爲一般走馬胭脂場之色君子所歡迎故神女生涯尙不落寞奈該妓賤骨天生酷愛茶壺覓與本院之小白磁壺通且貼之以鈔前晚妓留之宿客迨華燈背影忽山雨霽後妓伴謂腹痛欲便覓潛赴茶侍室內正當臉兒相偎腿兒相搭之際客人忽跟跡見其狀態大掀醋波除將妓痛罵外幷迫退宿資幸經他妓若勸某始負氣而去云

△學董熱心籌欵▽

(蓋平)本邑楊教育所長及紳商提倡辦理之貧兒學校成績優良日漸色色今歲學童日增需欵日廣諸學董有鑒及此公同核議設法籌欵以便進行候敬忱商會長提議學董自造封信箋等零星物品以酬助欵之善士以便引起諸善士慈善之心解囊捐助想仁人善士定能當仁不讓云(省)

△巡捕抓賭勇敢▽

(蓋平)驛警察派出所巡捕湯鵬程少年英勇精明强幹前數日該巡捕出勤經過修品一魚舖聞有賭聲傳身入室抓護修品一概夥張某二名送交大石橋警察署詢問屬實引渡營口地方廳懲處云(省)

△取締特別營業▽

(蓋平)本邑警察所奉令取締特別營業後即着手進行奈未辦理完竣高巨川所長派行政股員王達庭發放取締許可證以便管理如飲食店鮮果店理髮澡塘成衣局等營業均在取締之例云(省)

△洛子園又開演▽

貔子窩)本埠梨園一業屢經好事者提倡結果均歸劃餅現又有劉秀泉莫壽之二氏不知由何處邀來洛子一班仍在東頭雲集祥油坊院內老戲院子舊址業已開鑼多日矣

△分卡主任易人▽

(貔子窩)蓋復稅捐老古屯分卡主任范丁午氏刻已因事他就遺缺關係重要未便虛懸經該局另委趙延璧君充任於昨兩方交替清楚已實行視事矣

△保險社員可嘉▽

皮子窩)朝鮮火災海上保險株式會社華商經理康玉卿君少年英俊精明幹練性情溫和作事認眞創辦保險事宜成績非常良好頗蒙該會社所倚重近在本埠及城子疃雙方官商各界均有聯絡聞與康君接洽保險者頗不乏康氏之手腕靈敏誠爲嘉可云

△眼鏡公司開幕▽

(旅順)本埠附屬地南三條路新開眼鏡公司蘭茂祥執事鄒雲山新近偕安巨東開設鞋莊並兼鐘表眼鏡公司該鄒君對於商業老精習練和靄待人將來營業定能發展無可限量云云

△洛子實傷風化▽

(旅順)以我旅順之市面人情風俗按現時之趨勢觀之實爲最鎖靜最樸質最穩健的如若戲劇一道只有大舞台屋宇器具之潔雅優伶角色之全才日以忠孝節義爲我社會之指導已足償我市民之素望而有餘乃不 知何時自何處餓鴻來一幫洛子戲嘔嘔 啞啞的 跳踉於極汚穢之 永盛茶園舞 台之上使我旅中溫文之雅人貞靜之淑女爭先恐後去看這一班猴猻之獸舞魑魅之猙獰而以爲快予雖不敏敢爲其傷風敗俗之事實略舉一二以告世人僧可明其隱微蓋戲劇之爲事其爲社會之教師是人人所能明了如京崑等劇雖其中間有男女戀情之表示然大意無不以忠孝節義爲主旨於改化世道人心上功莫比倫如洛子戲因無音節之可取乃不得已出以最淫蕩之表演以蠱惑世人之觀聽殊不知其引誘青年男女之思邪魔力甚大況我中國以禮儀設教是孔氏之所以放鄭聲太妊之所以避惡色近雖歐風東漸男女自由戀愛之風行亦未嘗專以知淫不知恥爲夫舉乃彼洛子竟無處無時不以誨淫爲美事吾定以傷風敗俗叱之即其鄙俗之辭句淫亂之音曲猶其餘事深望世之知音君子羈曲名家從之贊助以 排斥此輩 無恥之徒也(階)

△偷馬犯已被獲▽

(下九台)本埠路北義發店昨住鎮北雙泉眼屯趙姓來台賣糧大車一輛宿至天將曉時被二賊人將大門鎖頭擰開竊去白馬二匹各乘一馬即行逃竄行至半途一馬將攏頭托吊遂即跑回該匪尾追是時正店家派人四出查找即遇匪人倉皇趕馬向前盤問言語支離當即綑綁送區懲治餘丟之馬仍無下落店已包賠車戶馬價貳千五千吊矣(廉)

△妓女逃客受累▽

(下九台)本鎭路南三等唱窰同樂堂妓女金桂昨晚有齊某客同一夥人茶敘言明住宿當交定錢壹百吊聲稱暫行外出辦事將至息燈必定前來候至半夜仍未來客次早起屍之竟不見金桂未知該妓何時逃走而窰主遂想齊某必有關係當即呈控警區將齊傳去看押不知如何了結云(廉)

△分所長已辭職▽

(下九台)本鎭路北德惠縣警察第七區分所長呂鳳洲氏少年英俊治警有方蒞台將屆一年之久不知因何忽萌退志已向上峰呈請辭職業蒙批准現覓辦理交兌繼其任者不悉爲誰云(廉)

△飯莊業已開幕▽

(瓦房店)新市街毓陞園主人林玉秀氏夙即把持飯莊包做各種酒席爲業以故經驗頗富於今春復欲收拾舊業以圖微薄蠅頭遂於舊歷月之十日已出幌開幕想邸廚旨酒不難立致也惟不悉曾桓公夜半亦能使宜牙調和五味而進之否耶諒亦必有在矣(春)

△偷牛送警懲辦▽

(瓦房店)東後圍台子住民夏連發人極老成務農爲業於上月二十七日丟牛二頭四外尋找不見踪跡嗣於月之十日在大連屠牛場查出係暴河口住戶無賴漢某石某所偸當北行南滿列車查獲然牛價已化去二十餘元現已綁縛警所鞫辦云(春)

△醫學定期考試▽

(瓦房店)復縣醫學會長宮長修君近鑒四鄉未經考驗之私醫多有任意在鄉懸壺例應取締庶免庸醫慣命除嚴加取締外並定於六月二十四日特試漏考之醫復呈請縣立案佈告週知屆期來會投考甄別及格者准予行醫其不錄取者令其改業以維醫學將來情病者良深幸甚

△筱樓花放自由▽

(瓦房店)新市街平康里五號校書小樓津產也年歲及笄而窈窕身材恰如楊柳搖風俗俐杏眼儼若芙蕖露花而桃腮疑是西施復出脂唇粉額恍如昭君重生碧玉聲價客跡常爲之滿綠珠音長遊踪以之時繫不獨心思聰明以且細骨纖軀即如待客之週到言語之和藹猶其餘事也今該看破東縛意圖解放特與掌班要求常獲允許遂於五號遷至二十三號搭住花開自由想此番得能自由者若非掌班仁義焉能得出苦海其宜思索而不忘也可惟不悉一般新雨舊雲者當亦應知接洽之處矣(春)

△錢落物價不落▽

(瓦房店)錢法毛荒實深令人惶恐而米珠薪桂更可想見矣其有不破家蕩產者幾希誠富者愈富貧者益貧矣日來錢法逐見提高而人心始稍慰焉無如錢法雖落而各種綢緞布匹以及雜色糧石舉凡家需一切之物依然不見低落是誠欲使貧民轉溝壑爲餓孚也不然負民之責者曷置諸不聞不問乎(春)

△玉卿去金枝來▽

(瓦房店)新市街平康里十六號主人孫炳文氏對於一般新舊妓女待遇甚優有妓玉卿花該號數年深蒙關注曾得自由權今於月十日在該號移至舊市街八號搭住而該號主人亦極表同情昨日該號復添妓女一名花名金枝係從大連新至者次女色艷麗品貌端方言語嫚娓待客熱忱凡一切舉動不勝枚舉故顧住該號者大有絡繹不絕云(春)

△參觀區立學校▽

(三道河)歲序如流時平不再曾日月之幾何轉瞬又至陽春節矣三岔河乃一新闢市廛每至春風解凍之時道途泥濘雪水橫流路政之不修言之可恨余裡頭已久意興無聊乘早起尙未解凍之際乃邀動廷君赴區立學校參觀焉至則時已九點諸教員均上堂授課校長姚君出而招待姚君國風雅藹然可親一見而知爲新學界人未幾相偕作全校觀該校係男女合校今春方始成立故種種設施僅具雛形儀器室實驗器具極完備爲本校各校所不及學生分兩級教室分兩所女生與一年級同一教室權宜辦法亦很週密惟教室內懸掛滿壁標本於法實屬不合按標本之作用需講解時教師空口說過恐兒童有不明了處故懸標本以證實之只好講何物理何標本其不在本堂新授課程以內者大可不必懸掛蓋恐其他標本奪兒童之注意力也故日本單級教授法最痛戒之且教室設在西廂房光線甚不相宜統觀全校優點多於劣點若教室與校長室儀器室相於更換再將教室之標本完全取締則盡美善矣未悉該校當局以爲然否

民國改革服飾易新
爲順潮流趨向副諸君平素愛顧雅意計 特派專員由蘇杭名廠定織維新花樣綾羅鈔絹 並直運歐西呢絨雜貨凡應時勢必需物品應有盡有
定價從廉劃一 倘蒙光臨無任鵠候歡迎之至
協源茂紬緞莊啓
大連市西崗街一二四番 長電話五七五九

請試第威德潤腸聖藥
人生於世飲食爲營養之原料增食者强減則弱而減之因多因胃火旺盛濕熱蘊粿則胸中常感悶塞口內時覺無味凡食之物停滯胃腸之間遂起腹痛腹脹便閉等症如能每日吞服第威德潤腸丸一二粒數日之間胃火降而濕熱解胸腹寬而胃口開頗能消食導滯潤腸通便於是食量大增百病全退矣今備樣品患病諸君請購試之無失良機
各埠大藥房均有出售
東三省總代理營口 源來盛洋行啓
將此剪下塡明住址附郵票一角五分照寄不悞吉黑郵票不收

贈送券
省 縣 鎮
寶號
君收

保 三 險
明治火災保險株式會社
東京火災保險株式會社
日本火災保險株式會社
共同火災保險株式會社
橫濱火災海上保險株式會社
千代田火災保險株式會社
東京海上火災保險株式會社
神戶海上運送火災保險株式會社
大阪海上火災保險株式會社
大正海上火災保險株式會社
火災海上運送保險代理店
三井物產株式會社 大連支店
大連市山縣通一八二番地 電話代表番號七一〇一番

聲明失照作廢(雙城)
啓者因連年在雙城陸續購置熟地一百一十一晌房基一處於民國十七年正月十三日於南滿線乘坐火車疏忽間將提包遺失內有部照九張文契三紙一併失去茲將所失之照坐落四至註明除呈請雙城縣署補發外爲此聲明失照原因及四至坐落列後 王淸璞謹啓
一價買雙城廂黃四甲頭屯關洪貴地二十六晌 東至王姓 西至關姓 南至格 北至道
一價買雙城正紅二甲屯那富海地二十晌 東至卜姓 西至黃姓 南至 北至道
一價買雙城正黃頭甲五屯關全海地廿二晌 東至許姓 西至道 南至 北至道
一價買雙城正黃頭甲五屯關全海地六晌 東至陳姓 西至張姓 南至 北至道
一價買雙城正黃頭甲五屯關永惠地二十晌 東至張姓 西至道 南至 北至道
一價買双城正黃頭甲五屯關全山地三晌 東至關全 西至本地 南至山姓 北至道
一價買雙城正紅頭甲五屯保林地十四晌 東至那姓 西至道 南至 北至道
一本屯房基一處東西寬十一丈 東至蘇姓 西至道 南至城壕 北至官道
王淸璞謹啓

敬啓者敝向在蓋平驛前開設合記轉運公司兼成發合鹽棧代理客事歷佐多年荷蒙各埠主顧關照感佩曷極今爲便利顧客起見在營口太古碼頭分設合記鹽棧專辦食鹽營業望祈舊雨新交倍加光顧敝必竭誠歡迎以效馳驅決不有負所委也
蓋平合記公司 營口合記鹽棧 總經理李魁一謹啓
營口長電話四一五四番

新發明回春錠靈藥兩星期消化淨盡百年的阿片嗎啡毒

官許

靈藥回春錠

專治阿片嗎啡解毒斷癮決不能使人上了這種藥癮服此藥決無苦痛每日服六錠連服十日至二星期間決定斷癮並將煙毒消化淨盡若過陰雲之天決不能使人身體有困倦之意

向來有賣之戒煙藥者俱是阿片嗎啡代用品究其實不能斷癮解毒本藥與他藥不同有疑本本藥內庄嗎啡毒劑者此其誤疑也本藥經日本政府關東聽及滿鐵衛生研究所嚴重試驗確實無毒料請安心服用決無毒料本藥專治多年吸用阿片嗎啡者陽物萎痱房事不思連服二星期不但煙毒消化而且慾性頓發猶能日益進食並且無大便秘結之苦屢試屢驗

本葯裝修及定價每小瓶十二錠入定價金票壹圓二十錢每大瓶五十錠入定價金票四圓八十錢

本葯服法有鴉片癮者待人來時用葯兩錠不可嚼碎癮水送下再吸阿片服藥吸煙四五日其藥力自然使白再決不思想吸阿片如服葯三四日後吸阿片不得味時速將阿片除掉爲要加葯一錠服至一星期後每日再服六錠爲度服至二星期其毒盡消矣

惟望愛國同胞有鴉片嗎啡癮者速購回春錠戒除鴉片嗎啡挽回利權强壯身體使中國人不愛者毒根則國民自富矣民富則國强矣國强民富中國幸甚國民幸甚如蒙函購郵便代金引換郵費買者負担

本行在中國各省招聘分銷處如蒙函詢代理簡章本行之即奉到不悞

大連市二葉町四丁目七十一番地

總批發銷售處 新清藥房 謹啓

久咳傷肺 『肺傷為癆』

凱輯氏 久咳片

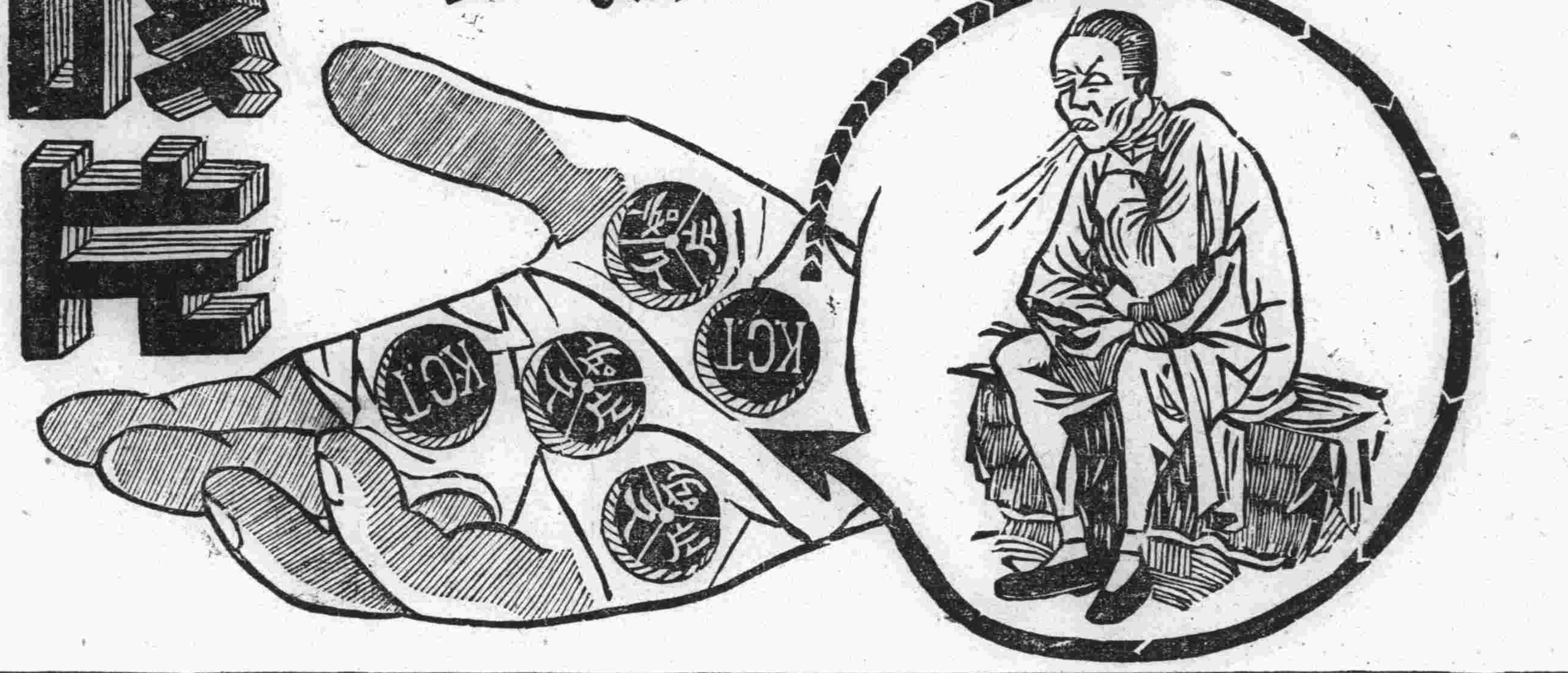

為現代預防肺結核之出奇拔粹一種良藥凡經服過者莫不交相贊美歷年得獲愈者之謝函數計萬份可見此藥之功績美譽確爲鷄群之鶴裨益社會良非淺尠豈牟利者可比耶謹將主治陳下

●一治憂愁肺痛之咳 ●一治夜不安眠之咳 ●一治喉痛聲嘶之咳
●一治童子百日之咳 ●一治老人虛弱之咳 ●一治胎前產後之咳
●一治天將時疫之咳 ●一治四時感冒之咳 ●一治喉癢虛寒之咳
●一治痰湧喉塞之咳 ●一治胸痛脅痛之咳 ●一治胃弱飽滯之咳
●一治腎之肺弱之咳 ●一治酒色爲患之咳 ●一治多年不愈之咳
●一發結核發現之咳 ●一治氣管發炎之咳 ●一治咯血癆傷之咳

一切日咳 夜咳 連聲咳 單聲咳 白痰咳 黑痰咳 無痰咳 唾血咳 破金咳 朝熱盜汗咳 心跳氣喘咳 雖最日久之纏綿咳症服之無不應驗如響是誠爲肺病之良藥也

價目試用包一角 中盒五角 大盒一元

各省各埠各大藥房均有代理設無處購買新將欵寄交

總發行所哈爾濱泰華西藥商行立即照寄

注意國貨

官准存案 提防假冒

牛首商標

懷中常備之神劑 人人必需之雲丹

健胃清心 避疫解暑

雲丹

大包每包藥價一角

總發行所營口 義興成餘記藥行

氣味芬芳香甜適口 口中常含辟穢妙品

電話一千一百六十三番

經官化驗純粹國貨夏令消暑驅毒清腦防疫衛生殺虫人人必需全國馳名功効無敵之老牌雲丹已經發售了

主治効能

胃不消化 時行傷風 中暑中寒 時疫急痧
口臭牙痛 子午吊脚 竅閉關塞 赤痢血痢
嘔惡心跳 大便閉塞 四時時疫 舌燥口乾
水瀉痢疾 腹脹噎膈 霍亂吐瀉 肚痛胸悶
頭痛燒熱 宿酒痞塊 煙酒暈般 食不消化

定價表

大包現大洋五角
中包現大洋壹角
小包現大洋五分

營口西大街 電話一一六三

義興成餘記大藥行

總發行所

東三省官銀號總號廣告

本銀號資本總額奉大洋貳千萬圓東省重要地點及京津申魯各地均設有分號及通匯機關專辦匯兌押匯抵押放欵貼現放欵保證放欵以及收受定期活期各種存欵并設有倉庫以備堆存押欵貨物利息匯水無不允辦事手續異常敏捷凡蒙惠顧無任歡迎

茲將總分號營業要目列載於後

●甲匯兌 本大洋匯兌劵免費通匯地點 奉天、東豐、通遼、通化、興京、綏中、柳河、寬甸、洮南、彰武、新立屯、新民、法庫、興城、蓋平、遼源、公主嶺、山城鎮、開原驛、范家屯、北鎮、盤山、西安、海龍、本溪、台安、鳳城、錦西、西豐、海城、臨江、輝南、岫岩、遼陽、黑山、錦縣、義縣、莊河、八面城、安東、鐵嶺、營口、四平街、鄭家店、桓仁、昌圖、遼中、復縣、撫順、吉林、長春、延吉、哈爾濱道裡、哈爾濱道外、寧安、下九台、黑龍江、安達站、綏化、開通、雙山、一面坡、呼蘭、開原城裡、雙城、昌黎縣、留守營 上列地點如係票匯概免收費至於電匯手續不同匯水電費臨時商定 免費匯欵兼收公濟平市錢號銅元票如交他行發行之匯兌劵每百元加收匯水一元 本哈爾濱現大洋劵免費通匯地點 奉天、吉林、長春、哈爾濱道裡、延吉、哈爾濱道外、寧安、黑龍江、黑河、下九台、雙城、海拉爾、安達站、綏化、呼蘭 本哈爾濱現大洋劵並得在上列各處匯兌京津申銀洋欵項其匯水行市臨時商定

●乙押匯 辦理押匯各地點 奉天、營口、開原驛、錦縣、安東、鐵嶺、四平街、海城、遼陽、新民、遼源、通遼、公主嶺、范家屯、大連、吉林、下九台、長春、哈爾濱道裡、哈爾濱道外、黑河、天津、上海、八面城

●丙各種放欵 總分各號均可商作放欵

●丁各種存欵 收受定存活存各地點 奉天、營口、開原驛、公主嶺、四平街、鐵嶺、新民、海城、遼源、遼陽、通遼、錦縣、安東、范家屯、吉林、長春、延吉、哈爾濱道裡、哈爾濱道外、黑河、黑龍江、海拉爾、安達站、綏化

●戊倉庫 設有倉庫各地點 奉天、營口、公主嶺、海城、長春、哈爾濱

橫濱正金銀行 大連支店

代表電話長三一六一番
宿直專用電話六〇一五番
海關稅取扱所電話四七六二番

(本店)橫濱
資本金 壹億圓
積立金 九千九百五十萬圓

支店 中國 日本 歐美 滿洲 東俄

東京、名古屋、大阪、神戶、下關、長崎、青島、濟南、天津、北京、漢口、上海、香港、廣東、牛莊、奉天、開原、長春、哈爾濱(一時閉鎖中)西貢、加爾各答、新嘉坡、蘭貢、額爾車達、孟買、克拉基、馬尼拉、斯拉雅、斯馬蘭、巴達比雅、悉德尼、倫敦、里昂、漢堡、突阿雷基散得利亞、布哇、桑港、羅斯安接魯斯、夏爾、紐育、遼嘉尼羅、布約諾斯愛列斯、

株式會社 滿洲銀行

大連市伊勢町六十九番地
電話代表四二二一番 振替大連三三〇番

資本金壹千萬圓

頭取 村井啓太郎

支店所在地

金州、普蘭店、貔子窩、鞍山、奉天小西關、鐵嶺、公主嶺、范家屯、長春、吉林、撫順、本溪湖、安東、興隆街、新義州

正隆銀行

大連市大山通十一番地
電話代表番號七一二一番 振替貯金口座大連三三〇番

資本金 貳千萬圓
諸積立金 二百四十六萬五千圓

頭取 安田善四郎
相談役 安田善次郎

▲定期存欵利子(一個年)七分

本銀行於日本內地朝鮮南滿洲中國內地有三千餘之匯兌處
本銀行爲關東州地方發現金事務辦理大連市金庫事務辦理處
本銀行與臺灣銀行特約辦理外國匯兌事務

支店出張所 營口、奉天、旅順、長春、開原、天津、撫順、鄭家屯、四平街、青島、哈爾濱、安東、鞍山、公主嶺、瓦房店、松樹、大連市小崗子(電五三〇〇番)大連市沙河口(電話沙河口一五番)奉天小西關哈爾濱傅家甸

派出所

東萊銀行 大連分行

●營業時間上午九時至下午三時

本行開辦以來已歷七載資本金收足國幣三百萬圓已向財政農商兩部註冊立案專營商業銀行一切業務設總行於青島分行大連上海濟南天津等處北京煙台及其他繁盛大埠均有特約代理機關一切交易手續簡捷格外克已如蒙惠顧無任歡迎

地址監部通五〇番地 電話:經理室長五八參八番 營業室長五八參七番 公用參參壹四番 電報掛號四七六六番

大連取引所信託株式會社

大連山縣通二二四番地(大連取引所內)代表番號電話七一二一番

資本金 千五百萬圓
拂込濟資本金 六百萬圓

專務取締役社長 田中喜介
取締役兼支配人 本多忠孝

中國銀行 大連支店

營業 ◇ 關於銀行一切事務

營業時間 上午九時至十二時 下午十二時至三時

電話四三八九、四五九九、四七九五番
海關收稅處七二八九番

文苑

送阮叔昂先生歸里 (金州陶惟一)

請君勿急唱驪歌、倘有新詩待爾哦、著作本應同左思、別來誰不憶東坡、交情隆重難援止、鄉念切懷可奈何、揮手殷勤千萬里、雲天迢遞隔山河

其二

蒓思應早促飛鴻、況接家書已數通、故賦歸來辭彭澤、言旋桑梓趁春風、壯豪氣概詩兼酒、曠達胸襟誰及公、記取子安臨別語、天涯難遠比鄰同

不迷信之迷信

儒者不道果報之說、佛家稱之、古聖人愚民也、然而神道設教、何可破除、如河出圖、洛出書、太古時依然迷信、商之興也以玄鳥、周之興也以人高某(二示旁)孔子不云乎、民可使由之、不可使知之、孔子之言、有條有理乃不迷信之迷信耳、迷信一道夫固可破除、而不可破除者也、今電影所演、洛陽橋一幕、如放下屠刀、立地成佛、夫人而知、蓋人能言、不必贅論、惟南宮考場中、寃々相報各節、如書掌淡墨、沾卷自誤、溯厥緣由、皆從淫字作起、萬惡淫作首、不其然乎、如今之戀愛自由、皆淫字之變相耳、美稱耳、醉心戀愛者、可弗戒歟、嘗聞之、有甲乙二生方同學讀書、甲適新婚、合巹之夕、新人多才、效三難新郎之蘇小妹、第一難題、張燈登閣各讀書、令甲屬對、甲本中才、久思不屬、無面陪新人、回書房、效南郭先生之逃竿、乙詰之、甲以實告、登徒子陡起色心、運用其張冠李借之蠶眉、馳騁其竊玉偸香之意馬、女主考索卷、探花郎脫口如生、字々工穩、新人蹀躞迷離、莫辨贋鼎、竟甘與之同夢、旣而乙竊回書房、謂甲曰、余巳對訖矣、汝可持往應考、女主考、問則對、不問則否、此槍敢比由基之箭、百發百中也(場中替人作文、謂之槍手)甲回家重入洞房、新人不問、甲亦不告登牀就寢、甲欲求歡、新人曰、何煩數乃爾、甲曰、余方回家、何煩數之有、新人知有蹊蹺、不追問而止、迨甲睡熟、新人羞憤自縊、及甲知之、無可奈何、花落去矣、女家知之、亦莫明其妙、例、在中秋節、故中舉者、謂之蟾宮折桂、總裁某相公、趁中秋分外明之月色、倚梧桐靜坐、忽得撫椅倚桐同望月之句、思成一聯、沈吟久之、忽聞有人云、張燈登閣各讀書、相公擡頭、見一妙齡女子、問曰、汝來何爲、報寃耳、問何寃、女以實告、日勿庸、吾爲代庖足矣、考畢、相公召全場舉子、告曰、吾偶得張燈登閣各讀書之句、汝等試爲屬對、先成者第一、衆方沈心思索、乙因胸有成竹、應聲對曰、撫椅倚桐同望月、相公執訊、不刑而招、又聞甲乙二生、旣非同學、並素不相識、甲新婚未久、其妻歸寧回家、被雨趕入古廟、乙亦被雨趕入古廟、乙見廟中、有一婦人急退出廟外、箕踞簷下、大雨滂沱、由午及昏、由昏及曉、直不曾闖入、公之秉燭達旦之義氣通天也、翌日、甲妻回家、對小姑言及廟中之事、小姑以告乃兄、其兄心頭火起、謂人非柳下惠、誰能坐懷不亂、遂出其妻、々有口難分訴、苟延殘喘、以待水落石出而已、嗣後秋闈考舉、相公閱卷、甲卷文章、高出人頭、但沾汚不堪取錄、乙卷文理荒謬、擲亂卷中、須臾卷自上案、復擲復上、相公心疑、將二人召至面前、訊之、乙曰、別無陰功、但有廟中避雨一節、爲相公述之、公曰、見色不亂、不愧爲君子人也、其以此乎、甲聞乙言、知巳出妻之誤、二生一并及第、遂甲回家、將出妻收回、此二說聞之久矣、今因洛陽橋所演各節、偶筆及之

星園詩話 (續)

秋帆弟又有采蓮曲十絕、茲節錄五首、詩云、家住青溪十里長、臨門一片水雲鄉、撥開蓮葉波如鏡、照妾朝朝理曉粧、風香露葉亂離披、水滿橫塘花滿陂、一路綠楊迷不斷、妾家遙指畫橋西、涼襲羅衫兩袖輕、往來隨處任舟行、偶然刺入花叢裏、勢髻遙聞玉釧聲、銀塘不覺又斜曛、爲繡鴛鴦理棹遲、并蒂采來心自喜、瞞將小妹不教知、花謝花開幾度綵、年年采采永之尋、但教妾貌如花貌、寞遺蓮心是妾心、清詞麗句、邵是臍旋風光

王蕙田(芬)女士、婁縣人、諧生唐壽椿妻、著有十燕巢閣遺詩、蕙田七歲作夜坐詩、有月上千峰靜句、聞者詫爲奇慧、有晚晴云、鶺鴒啼散一溪煙、纔放春晴景便妍、斷嶂截雲拖臏雨、垂虹銜石架遙天、徑紅香印尋芳屐、岸綠痕移把釣船、偏是倚欄吟未了、月輪湧出隔林圓、烹鍊獨到、晚辦閨秀、不可多得

海鹽陳愼甫(希敬)以名進士官深州牧、咸豐癸丑、粵寇來侵、被執不屈死、生平好詩、著有退耕堂詩集十卷、有養疴詩四章、錄其二云、林臥寡人事、僻居如秋山、清陰落書簟、涼入心目間、先秋一葉響、未夕孤鳥還、故人迹已阻、誰念平生歡、我獨愛幽寂、容膝聊自安、豈不畏霜露、率茲歲未寒、又云、老桂迎早秋、疎花泣微露、自守不材年、幾成半砑樹、入夢聞微香、稍覺起沉痾、成々風動林、輝輝月流素、布席就清陰、蘩條不忍去、願葆貞秀姿、毋憂芳華暮、古味盎然、頗似陳子昂、愼甫又有秋望一律云、水落蠻江草木凋、無邊秋色莽蕭々、霜高鼓角凌風壯、日暮寵霭挾浪驕、萬井寒煙沉廢苑、四山野火下歸樵、愁雲極目吳天遠、故國吾書久寂寥、感時撫事、音節蒼涼、其他摘句、如青雲山寺云、松花吹佛面、嵐翠潤征衣、靈岩云、江光涵雨白、石氣倒秋青、皆佳

雲南李毓蓁孝廉、詠玉隼山天然云、嵐映霞飛萬景妍、孤峯高與白雲連、夜來色相空諸有、一盞青燈伴月眠、意境頗冲淡(完)

消閒漫墨

硯品中以端石爲最貴、栽於譜記、凡數家、取予各異、或佳其有眼者、或佳其無眼者、然石之青脈者必有眼、嫩則多眼、堅則少眼、石嫩則細潤而發墨、所以貴有眼、不特爲石之驗也、眼之品類不一、曰鸜哥眼、曰鸛谷眼、曰雀眼、曰鷄眼、曰貓眼、曰菉豆眼、各以形似名之、翠綠爲上、黃赤爲下、諺云、火黯爲焦、然亦石之病、似乎硯之良莠、不能一概有眼無眼定優劣(丁卯夏、於坊間購一小硯、石也、質嫩而發墨、自鐫以銘曰(緊維片石、耕以爲田、愼無逸訓、歌大有年、進則舒展經綸、退而揮灑雲煙、願子孫其世守、勵志節於貞堅)附註(丁卯天中節、伯川居士自銘)篆一陽文張字小方印、銘以隸書、歆識則楷也 大抵石性貴潤、色貴靑紫、乾則灰蒼色、潤則靑紫色、眼貴翠綠、圓正有瞳子、硯奚源石、以細羅紋無星爲上、而赤紫石多瑕、不堪用矣(張伯川)

暑中留影 (四) (櫻邨劉雪樵)

到店的時候、井蘭一看江君沒精打彩的正在杭上倒着不禁大吃一驚、道、老友怎麽的啦考的又怎樣、他朋友嘆了一口氣、打個蔫聲、便一五一十的從頭把過去的事情說了一遍、他這才覺得此時他心裡很是有些不負氣、恨那萬惡的病魔太人太苦、但是事已如此、徒勞何益、所以便拿了一付很從容的面龐、安慰的說道、不害什事、考不上還有別的地方、那還不是念書、準得這個學校(江君素來是很豪爽的、今天仍然是不改常態、贊成他說的話

一夜的光陰已經過去、在早餐以後不大的工夫、他們的同學來了不少、都是打聽考試的怎樣和有沒有把握的、他倆此時那敢必定只是一氣含糊、話兒敷衍應付着、當他們走了的時候、井蘭的心才大大不安起來、只是盼望這榜快些發表、好看個究竟考上考不上倒也乾淨、省着掛心、連打了好幾次電話、後來人家也有些不愛答對了、他這才耐性的等着把這天過去

鳥噪人喧、滿街佈遍了鳴々氣笛和小販叫賣的聲音、這大概又是一天的起始了、井蘭想無論如何榜是總得貼的了、所以他倆和那位姓林的三個人又向所考的學校走去、在道上遇着林先生的一個同學、大老遠的便向林先生打了一躬、笑迷迷的道啊、你考上了、沒很近呢、大要準在十名以內、林先生又問你怎樣、他說了沒名、井蘭在這時候又把他一肚皮的滑稽活兒拿出來打趣子是手舞足蹈的說道、像你這樣梳大分頭的都該考上、我們這禿和尚可眞沒望了、唉、考上倒也眞榮幸還有人給鞠躬呢、連走帶說、眼看校門已到、三五成群、都由身邊走過、有的喜色津津、有的憂容戚戚、有的說這榜沒考好二榜再見、又有的說我覺着考的不大離呀、怎麽連名也沒露呢、唉、考試無常、這也算不了什麽、這時井蘭他們已走到榜的前面、井蘭瞻前顧後那有自巳的名字、頓時臉上就出了汗珠、呼吸都不平勻定了、定精神、又仔細瞧了一過、原了確在二十七名上、又看一看江君果眞落了榜、別的同學又有兩個在他前面、若論江君的學問、本是很好就是那一手英文、在普通中等學校裡、恐怕不能多見、惟以二豎作祟、遭此不測、所以井蘭眞是生了忝在榜前、恥局王後的感想、怎奈事巳至此、還有什麽話說、這時江君已經拿着文憑回店去了、可是他還在這裡等着、試驗體格呢

外人口中之四川神兵

美教士雷泊氏近有通信一篇、述川省「神兵」之性質內容甚詳、(並發表與神兵同攝之照片、篇末結以贊語極堪注意)茲詳譯如左

楊森軍隊上次退出宜昌時、有被扣運兵之外輪多艘、因裝載過多、觸礁破毀、其中一艘、爲美輪奇川號、乃揚子上游小輪公司所有者也、該輪在宜昌上游三十里之康陵峽間擱淺、其地爲著名盜區、於是當局派員往救該輪船主水手、並將船拖出、作者被派爲舌人、當此救濟隊從事拖船工作時、受(神兵)保護三日、因此得與神軍領袖談話、探知其組織之一斑

名目 在許多地方、一般人稱此種組織爲紅槍會、然在長江上游、則此稱不合、其華名之正當英譯、乃

宗旨 神兵之宗旨、在維持法律秩序、保護自巳身家、以禦盜匪、作者曾詢以是否反對軍隊、該領袖答稱(軍隊若不壓迫人民、我軍不反對之、若壓迫人民、則與匪同類、我軍非抵抗之不可)關於此層、有一近事爲證、在離宜昌二十四英里半之三道坪村內、退走之某軍部下曾大肆搶刦、並燒毀村莊之一半、數日後又有潰兵八百人來到、神兵將其誘至江岸、圍而盡殲之、不留一個、復將兵士鎗枝毀壞、拋入江心、有人問毀鎗之故、神兵領袖答曰「外國軍械爲禍中國、已不止十五年矣、從前未有外國鎗械時、我們安靜得多、所以神兵祇用刀鎗、不過有少數來復鎗作爲信號之用而巳」後某軍當權者、爲此八百兵報仇、出示每剿神兵兩耳、賞洋二元、據某小輪船主告人、乘該輪退走之兵、携有人耳四大袋、將往領賞、然其中、大半爲良民之耳、而非神兵所有也

信仰 神兵首領氏、自稱彼等悉係佛教徒、每星期會員須一律至佛廟不燒香、彼等最敬天、每日至少早晚禱告兩次、作者曾親見彼等於談話之間突然舉首向天、喃喃作禱、其詞爲吾人不解、一日半夜後、忽聞槍聲啼啞、有盜船駛來、神兵首領預立命徒衆二十人上岸伏候、去時先跪地禱告、狀極虔誠、彼等自信奉有上天使命、若不稱職、必遭嚴罰故極勇敢眞摯

入會 神兵係自衛的團體、故村中每家至少預出壯丁一人入伍、但不限年齡、祇須力能負此大刀耳、會員有農民工人商人、並有教員等、皆盡義務、除當神兵外、可自理其事、倘有所需、如保護奇川輪之役、由開空之會員自由服務、若遇緊急大事、則全軍人員須盡行出動、在服務時不得飲食、有一次與匪交戰、神兵楞腹至一星期之久云

試驗 入會者須先試驗其心之正否、其法由會員帶至廟中、跪於神前、由神兵自後以重刀砍其體、據云其人若誠心入軍別無作用、則絕不受傷、否則刀即深陷入肉、作者因問此法無乃太凶、答曰(否否、吾人有神術立愈其傷、然此等人決不許入會也)

誓 若經試驗合格、乃於神前發誓遵守下列之誓約、(一)誠心加入神軍、無其他目的、(二)不准洩漏本軍秘密、犯者患肺出血而死(三)應尊敬父母及本軍官長、違者斃於炮火、(四)不得違背正道、藐視上天、犯者被雷擊死、(五)不得貪愛財寶、違者死於刀下、發誓畢、會中人給以小紅紙一方、上寫神軍符籙、其人吞入腹中、據云從此可不受槍炮刀彈之傷 關於此層、其首領以吾人懷疑、聲稱船中倘有槍械、儘可發彈一試、吾人當然不肯、彼復謂槍彈遇此神咒、即無力量、至於大炮或可震倒神兵、但亦不能使之受傷、首領又稱、數星期前有大盜(劉鬍子)將神兵數人捉去、告以倘能介紹彼及徒衆數人入神軍、即將彼等釋放、神兵謂可以介紹、但須試驗心之正否、於是即就盜黨二人實行試驗、詎刀皆入肉、血液模糊、盜怒、謂汝等亦須試驗、舉刀野兵者、竟不落、乃大驚、釋之去、請從此不敢冒犯神兵矣

服裝 神兵着普通衣服、惟頭包紅布、腰束紅帶、左肩上搭一紅布條、上以黑墨華字寫其組織之名、(其英譯見上文)間有穿黃色衣者但並無特別意義

武器 每兵携一大刀、約長一英尺、亦有持六英尺長之矛者、每隊有來復槍一、僅作信號用、人民對神兵極尊敬、兵與匪尤極畏怖之、當吾人到奇川輪擱淺之康陵峽時、盜黨正在搬移船中貨物、適神兵趕到、盜黨立即攫一稅關專輪、乘之渦江而遁、吾人見神兵整隊沿江而來、始而駭然、倘不知將發生何變、幾至手足無措、但未幾即知神兵聞奇川輪擱淺、並遭盜劫、特來保護、別無他意、彼等到後、即捕獲搶物之匪一同、計神兵與吾人共處三日、紀律極佳、在此三日中貨物無遺失者

姨太太的一日記 (芳遺)

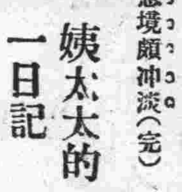

何四姨太、於晨光甫起、穿着水紅小緊衣、拖着鞋、亂蓬蓬底青髮、銜上一顆紙煙、斜依臥椅之上、一半吸着、一半用手指不斷底彈着那紙煙上底灰、俯首凝眸底坐着

李媽這時、忙的要命、一手端着臉盆、一手扯着毛巾、忙擺上牙刷口盂、遂又趕快拿艶容霜、雪花粉、胰子、香水、等等、一一擱在鏡臺 便請四姨太洗臉 那一間香閨內女大皇帝、這才移駕盥洗、洗完、然後撲粉、施胭、梳頭、差不多又是兩個時辰功夫

一會兒開飯了、李媽「請姨太太吃飯！」姨太沉了半晌才漫々說道「現在甚麼時候？」李媽「十二點多、欠點不到一點鐘」姨太「不老餓的、不吃了」轉瞬不大功夫、便叫「李媽、告厨房預備開飯、於是盤子碗子、端來不少擺了一桌 姨太坐下、如燕子抄水似的、吃了一點、便要出門、可是芳心無定、上市場吧、上影院吧……不……還是到鄰……處、訪……去

「李媽！你瞧你拿的裙子、和上身衣底顏色配合嗎？不穿這件、拿那豆灰色、鑲着淡青寬緣底吧！」李媽「是了……」於是穿好衣裳、在鏡前左右照「三百八十多照、又將眼鏡、煙盒、懷錶錢袋等、帶好、上車嗚……嗚……嗚……去了、這眞是便宜行事、欲如何、便如何、了、如心如願底完了事後、返家、夜半後、一點多鐘、無論是否與那白髮如銀的老……同眠、然而心中忘不掉下一個洋服革履分髮白面底美少年

別離滋味 (竹心)

年就是大陸民族、只願安居鄉里、不願遠遊作客、一提到別離二字、我們便悽若萬狀、直如生死訣別、再不相見一般、反看西洋人、乘風破浪、萬里壯遊、視客鄉如故土、覺得我們未免太有兒女子態了、這也是沒法的事、天生戀家鬼性格、就像孔子聖人也、周遊列國、倘嘆息「今丘也、東西南北之人也」而引爲憾事、而況凡夫俗子、若不是飢來驅我、當然誰也不肯憑白拋了家中之「吾愛」改口去喚路上之「老鄉」了、不過凡事須作退一步想、別離之情固然苦惱、老實說、一家骨肉朝夕聚首、難免彼此不怠慢、不疏忽、日久天長、雖至親如父子、至近如夫婦、一時言語參差、就許鬧「生分」了、所謂「日久生厭」原是人情所難免、要想常保親密、必須不時隔離、才得敦厚親情、增進愛意、所以君子之交淡如水、始能長久、當眞濃到膠漆一般、咬一口還怕嫌膩、人間愛情、正如江瑤柱一般、一口大嚼、便無餘味可尋、倒是想着吃、而吃不著時、才覺趣味盎然、別離滋味、正是好在搔不著癢、經一度波折、加一分熱度、若一帆風順、白頭到老、教小兩口子天天廝守、也怕不能當家常便飯似的、把「卿々我々」話頭、天天聲喚、倘若天從人願、我最盼好好夫妻一年中小別些時、你不見我、我不見你、只在夢寐中、月光下、時涉遐想、遙憶遠人

石角山房筆記 (三二一)(續)(知非)

翌日晨起、客使櫃夥購白布一宗、撕布成條、將全身俱裹起、外罩一襤褸不堪之破布衫、謂王曰、向晚張燈時、新爲吾備熱水一大盆、置之吾寢床下、設有人前來訪余、問某在否、君即應之曰在、及彼等進吾房時、君對來人、將余交付、即不干君事矣、王一一記之心中、無何、金烏西墜、玉免東昇、黃昏時候已到、客所囑之事、王概爲照辦、客復張燈、大吸特吸、以待訪己者至、未幾、不速之客三人至、入門問櫃政何在、王應曰、敝人即是、三人中有年長者、約五六十歲、其二皆係青年、均着青褲褂、緊裹身體、長者問有某某在此否、王指告之曰、居此屋內、請便入、長者揭簾入、見某在床上坐、曰多時未見、弟竟在此耶、某曰知兄駕到、敝未敢出門、請在此等候耳、說話之頃、即起坐床沿、作以足覓鞋狀、長者恐其逃走、急前握其手、某趁勢以足登盆、盆傾、水瀉滿地、熱氣蒸騰、長者忽一驚訝、某即隨蒸氣由天而去、兩青年見事不佳、即由天窗飛身出、跟蹤追趕、轉瞬間不見蹤影、回告年長者、年長曰起身時節、恐爾等非其敵手、拿彼不住、吾始借來、今仍被其滑溜法外矣、慚愧慚愧、王問年長者曰、何故捉伊、長者曰、吾與伊係盟兄弟、吾已洗手充差、迄今多年、伊專在翟殼之下、作非法事、屢勸不悛、吾故出首捉伊云、二青年以到此千餘里、始悉其下落、今伊雖在逃、竊主亦不得辭責、意欲爲難王某、令其頂案、長者曰、吾等自不小心、致彼逃走、王君係開煙館者、豈能見人即盤根柢乎、爾等勿連累好人、仍設計捕捉可也(未完)

聲韻與詩歌之關係 (浣雪)

泥於聲韻而爲詩、非知詩者也、離乎聲韻而言詩、尤非知詩者也、詩人籟也、而發於人、純出自然、不可矯揉造作也、如專主聲韻、則四聲始於沈約、彼國風雅頌及漢魏六朝之詩、何所依據耶、如輕視聲韻、則古詩樂府八音宣暢、而濟鏗鏘、皆可歌也、而今不能何耶、總之所見一偏、則於詩道幾不可通、然自唐以後、聲韻不復講矣、宋詩皮傅殘唐直率淺薄、或如委巷之歌謠、而西江派之生澀、又不待言、明七子貌襲盛唐、而音節繁蕪、至於清之試帖排律、於是乎大壞、何者試帖排律、純講屬對、梏人性靈、旣非發於眞情、烏能叶於正聲、況次韻疊韻限韻、勉強湊合者耶、沈歸愚議求格律、袁子才標舉性靈、雖有聲調譜一書、而迂謬可哂也、由是聲音一道、特用於詞曲、而與詩斷絕關係、詞曲之體、平仄可不拘、上去可通用、而聲與韻又斷絕關係、求自然之天籟不可得矣、然其故可知也、而不可易於言也、古者成童學樂、協於律而韻自安、詩騷之叶、古詩之通轉、唐律之拗、皆聲爲之也、故曰可知也、而古樂早亡、無可考稽、故難言也、無已、則於唐以上之詩、沈潛吟詠、由古入律、庶可以暗合瀆

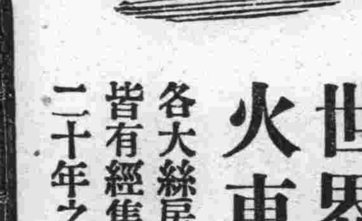
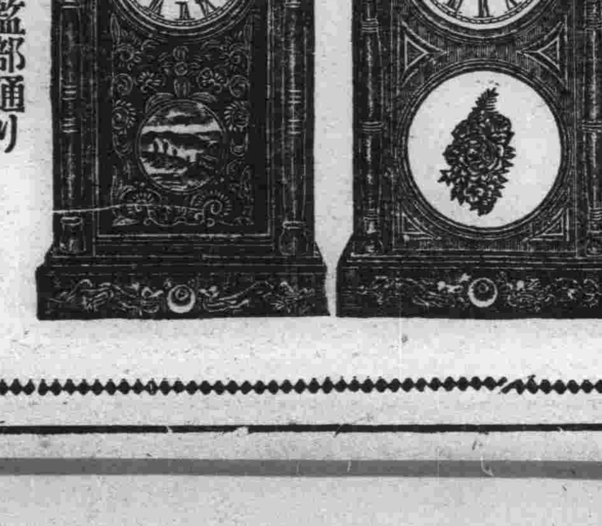

世界第一 火車老牌

各大絲房各大鐘表舖皆有經售此鐘可保用二十年之堅牢耐久

(第二十八號) (第五十五號)

總代理大連市監部通り 亨得利鐘表眼鏡行啓

分銷處 哈埠亨得利 奉天亨得利 營口愼昌公司 吉林愼昌公司 奉天南洋公司 安東南洋公司 長春愼昌公司 長春及時公司 奉天紐約表行

大連灣會建築新校舍招標廣告

爲建築柳樹屯普通學堂新校舍堂舍壹棟瓦房四十餘間及附屬倉庫壹棟瓦房六間便所貳棟瓦房五間訂定本年陽歷四月十日午後一點鐘在本會事務所內開標凡願承包此項工程者可即來本會事務所詳覽設計詳細圖樣及工程壹切契約證書仕樣書等件以備屆期投標特此廣告

大連管內柳樹屯 大連灣會事務所謹啓

泰華樓菜店啓事

敬啓者本樓營業多年荷蒙各界光顧無任銘感茲爲商業競爭特別改良建築三層樓房周圍一百餘間一切工程俱照西式凡屋上庭園花欄魚池電燈瓦斯冬暖夏涼之品物不設置完備非惟清雅可觀實與衛生有益當此樓飄金粟秋序平分正各界交際宴客之候是以重將各屋陳設異常整頓油漆彩繪煥然一新包辦應時宴席肴饌盎美選用堂役伺候非常殷勤如蒙各界諸君倍加惠顧曷勝翹跂歡迎之至恐未周知特此廣告

大連市監部通二丁目八十一號地 電話四六七一 七七五七 三五二七番 泰華樓菜館謹啓

元關東廳法院判官大連法院長 辯護士 從五位 湯淺唯一

事務員兼通譯 石金城

大連南山麓順厚南揚西路南 (電話三五一二番)

專辯民刑事訴訟並商業賬目借貸及鄉屯土地不明等事一切糾葛承辯決期迅速

何必常患

背痛

五十年之成績

第威德製藥公司歷獲全球五十餘年百試百驗之成績，遂敢擔保凡患背痛 腰酸 風濕 骨痛 骨節筋骨疼痛 遺精 便溺 小便赤熱 小便短少 膀胱便溺等症者，一服第威德補腎丸，立即愈好。

此丸在中國全國飽受各界讚賞，咸稱靈驗無比。因彼輩所患病症，雖經他藥醫治，皆無能爲力。服第威德補腎丸後，即獲愈好。請即向東三省獨家經理營口源來盛洋行或各處藥房購用。閣下亦能獲此同樣效果也。

第威德補腎丸

久負盛名時計家

南洋時計眼鏡公司

大連市監部通

不尙虛言 薄利多賣

六週紀念大競賣大減價大贈品

手表眼鏡照碼八扣

電話五〇八一番

啓者本公司自開設以來專辦歐美名廠鐘表國產茶晶水晶應有盡有無美勿備價格特別底廉誠信無欺早蒙各界口碑載道茲爲推廣營業計藉答惠顧諸君雅意舉行六週紀念大減價大贈品三星期良好機會請勿錯過

附列特價數種

六號18K厚壳活甩双卡字金手表 每只金票拾元五毛
六號十年夾金磁面三條樑金手表 同 參元六毛
六號磁面活甩鋼壳參條樑手表 同 參元四毛
三號磁面三針鋼壳双卡字懷表 同 壹元四毛
德國四寸鋼鈴鬧時計 同 壹元四毛
國產眞水晶片博士架 每付同 參元貳毛
以上價目一律扣實外埠函購外加每只郵費貳毛郵票代價九五計算

贈品贈法
三元以上贈法國珠子耳環壹付
五元以上贈法國珠子項圈一串
十元以上贈法國珠子介面壹付

各省各大藥房均有出售一律贈送

添精種子 美興賓 主治 補腎扶陽

腎虧腰痛 陽萎不舉 夢遺滑精 房事早洩 幼年早婚 房勞過度 精神倦怠 頭暈目眩 動作氣喘 腎子寒涼 精液缺乏 精冷精清 嗣續艱難 老年精衰 年久白濁 凡因腎虧 所發各症 按法服用 均有特效

買一盒 送一盒

一週紀念大贈送六拾天

緊要聲明

逕啓者本行所經售之美興賓自發行以來功效卓著人人信仰以致銷路暢旺近有無恥奸商假冒美興賓牌號魚目混珠希圖影射查藥品關係生命甚巨且與本行名譽有關故特鄭重聲明望購美興賓諸君注意眞樣爲要

美興賓眞樣

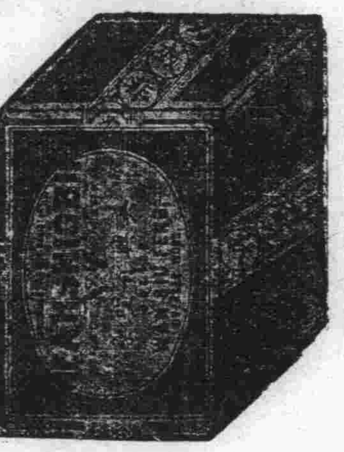

由陰曆二月初三日起 至陰曆三月初三日止
千載一時良機 逾期不再決贈

注重聲明

美興賓聖藥自發行以來業經北京農商部商標局註册奉天市政公所瀋江警察廳等處分晰化驗各醫官院長等均皆讚許證明有效君若欲改造體質活潑健壯長生不老可速服美興賓聖藥必能達到健康長壽之目的試便知方信言之不虛謬耳本行今爲一週紀念特將此中外馳名第一補品美興賓聖藥大贈送六十天以謝惠顧諸君之雅意

定價現洋 大盒二元五十片 小盒一元二十片

總行 奉天小西城門北電車道路東 巖華藥行
分行 大連西崗街電車站二二番地 巖華藥行

老當益壯

年老之人欲求健康以娛晚景惟有常飲赤玉牌葡萄酒當得無限佳趣也

美味 滋養 葡萄酒

赤玉牌葡萄酒

C104

最新美容法的秘訣

西洋有句俗語說美人發遮七個缺點這句話眞正不錯自古至今好美愧醜是人的常情而且近代以來更爲踴躍因此有種々的美人容化粧法發現出來但是服用此法的人很得注意否則誤採其法必受其害西洋人有欲美容的服用一種毒藥名叫亞比酸此藥雖能化美容粧往々有中了毒傷害生命的而且現代的化粧品雖未有毒僅不過有艷美外觀的效力並沒有助長身體健康的性質比如白粉染毛劑和衛生香粧品中首屈一指的皆不過能使陳膚艷麗一時而已時下在敝美容化學研究所內費了多年的苦心依吾們東亞人種特有的皮膚素質研究一種用配合的高貴美容藥料叫作雪肌精此雪肌精是完全無缺的美容藥品敷用後配合中的漂白劑由毛孔浸透皮內將肉皮的黑色素溶解排泄出來能使皮膚細膩面色美白芬芳經久不散其他面皰雀斑粉疵酒疵煙容一切皮膚諸症都能完全除去而且配合中其他的藥料並有助長血液循環的作用此乃本品的特長有意化醜爲美的諸位請速用雪肌精發揮天禀的美能雪肌精藥價每瓶一元每打十一元

總批發處 大連市山縣通九十一番地 順和公司

經理處

大連監部通 華泰大藥房
大連市奧町 華西大藥房
大連西崗子 德記西棧
金州南大街 德記藥房
哈爾濱道外 泰華西藥行
營口二道街 中西大藥房
營口魚市口 五洲大藥房
遼陽西大街 義和堂藥房
奉天四平街 大德生藥房
奉天鼓樓南 五洲大藥房
安東中富街 東益增遠
鐵嶺西門裡 義和堂藥房
長春北門外 中西大藥房
長春北門裡 興亞大藥房
奉天西華門 永年大藥房

大連

携帶密函二封之 山西警署長來連
會見在本埠之馮軍武術教員 將赴津交與山西代表南桂馨

山西省第四區警察署長葉定元氏、搭二十九日入港之榊丸輪船來連、屢次與現住宿本市內寺內通尾張屋旅館之馮玉祥軍武道教師水崎宗五郎氏會見、豫定近日中赴天津、據查葉氏受現駐滬之滬軍辦公處員張雲卿氏所託、携帶二封密書、將交旅津中之山西軍代表南桂馨氏、然際此時局不清之時、其一舉一動、殊堪注目云

木下長官東上 預定於十日出發

木下關東長官豫定於十日、由海路赴東京、往復約一個月之豫定也

神田局長亦將東上

關東廳神田內務局長豫定於十四日赴東京

行商衣襟上 附帶番號牌 預防行竊之一法

大連警署從來專於管內四千餘名之行商華人、將許可其行商時、皆命於腕上、加以腕章蓋防不正行商及鼠盜行爲於未然也、然尙有種種弊害、故於本月二日起、再於率由止附一金屬番號版、此後襟有行商人、一變而爲竊賊時只可於番號版上、認其係幾號碼立刻報知警署、使警吏追捕查尋有衣所遇、而便檢舉、將來得免於此種盜賊之害、正非淺鮮

緒方課長出席 遞信省保險會議

遞信省貿易保險局爲計畫四年度之保險及年金契約之募集、並防止保險及年金契約之契約失効法院解除等、以及關於積立金之運用、爲協議意見之故、自四月四日至九日之六日間、於遞信省內召集各遞信局之保險課長、開催保險課長會議、故當地遞信局之緒方監理課長、亦爲列席此會議之故、乘三十一日出帆之亞美利加丸出發矣

入塢之公利船 深夜中忽然起火 損失約値一千元

四月二日午前零時二十五分、市內乃木町十五番地西森造船所船塢中之政記公司所有輪船公利號(五百四十八噸)之機關倉、忽然起火、正當夜半之時、風力增高西北風最爲猛烈、一時四面燃燒火勢凶勇、其起火原因、爲機關室之外部鐵板外側、酸素使用棒之穴中、內部木造之機關修理、道置有之、油由火當火初起之時被該船火夫郭文盛督見、急速報知該船之一等運轉士鹽瀨氏、隨即督勵十餘名之苦力、用海水努力消火、倘未撲滅之時、大連埠頭小崗子沙河口各消防隊、均皆趨至、應援、幸於一時半、始行漸漸消滅、電氣發動機及傳令器等、均皆損壞燒失之物、約値一千爲最近船中稀有之失火、該船在東京海上火災保險會社保有六萬元、之火險今在入塢之時、與此事全然無關係云

母子情深之老婦 哭鬧西崗警署 大呼「還我兒來」

三十一日午後一時、有滿身襤褸手提破桶之老婦一人、闖入小崗子警署、大呼「還我兒來」、因在欄竿之外、署員尙未加注意之際、而老婦乃號啕大哭矣、依署員之調査、蓋三十一日朝、該保安係將市內徘徊中之乞丐八名曾繫之於留置場、此內有老乞婦之子在焉、老乞婦謂署員云、若將其子送還山東、該地更無飯吃懇求交還、署員感其哀忱、並服其母子情深、乃將留置中之男乞丐之爲其子者釋放、母子二人、感激非常、雀躍歸去矣

乘合自動車開業 第一日之成績

大連情景一新放一異彩之三月一日開業之乘合自働車、於開業當日、即得到意想外之最好成績、利用電車回數券者八百四十八名、一區賣券三千八百三十九名、乘客總數爲三千六百八十七名、可謂繁昌已極、以四臺自働車、於午前七時起、開始運轉、直至當夜十一時止 誠堪稱最高點之成績、惟乘客方面大半好奇心居甚有現充電車運轉手者、頗不乏人云、一般市民初是乘合自働車出入於伊勢町大山通及西浪速町西廣場等處、隨便降車、深佩電鐵當局與市民充分之便宜、至於發車時間及車價之計畫、現在尙在協議、以圖妥善、如大連驛車價五分、大連神社前車價壹角、當然不能一律、如遇不良之售票者、易生蒙被之患、擬將價目刊於車票、以防弊害云

隆華亦戰勝英水手

隆華足球隊與英艦亦路波諾號水手、於星期日(四月一日)下午三時半、在二中球場作友誼比賽、隆華方面隊員有未到者、以十人應戰、上半時、給開賽、後不數分鐘、即攻進一球、前鋒之踴躍、衝鋒陷陣、勢如破竹 後又接連攻入三球至上半時終了前數分鐘、稍未防備、被對方乘虛攻進一球、上半時之結果、爲三對一之比、隆華勝、下半時、隆華乘其餘威、再接再厲又攻進一球、此後英人方面、極力返攻、但隆華方面、守衛堅固無隙可乘、至終了前數分鐘、英人踢來一球、守門員正欲捕時、被後衞誤衝入門內、此後各無進展、結果爲四對二之比、隆華奏凱

由南關嶺解來 偷煤賊三名

大連管內南關嶺屯派出所、於三月三十日、解來大連警察署小偷三名、查該三小偷
一、王林喜(一九)原籍山東省諸城縣、現住所管內南關嶺南滿鐵道株式會社貯炭場二十九號房、於三月二十七日午前十一時、在該貯炭場偷石炭三十斤値金三毛
一、崔鳳翔(二七)原籍山東省益都縣、現住所同場二十二號、於三月二十七日午前八時偸石炭三十斤、値金三毛
一、周茂樹(三一)原籍山東省諸城縣、現住所同場二十五號、於三月二十七日午前十一時三十五分 偸石炭三十斤、値金三毛、當爲該處派出所前後逮捕、解署交司法係寄押留置所、不日提審定罪云

電燈費低減近訊 遞信局尙在研究中

當地遞信局爲自四月一日起、斷行低減電燈費之故、正在申請認可之中、而南滿電氣會社電力供給費金、改正許可願、尙要握於大津電氣課長之手、其書類之整理、以及何時始能廻至關東廳、眞像難明、是以需用者方面、由何時始得使用減費之電燈及電力者、亦難明矣、聞遞信局之當局者云、該會社爲作成電力供給費金改正案之故、實會需一整年之光陰、始有端緒、而遞信局當局想欲以最短之時間中、審査、以決定其可否、良屬非易、然而目下已將現行費金及申請改正費金之對照計算、辦理完畢、待少加以整理之後、必加上意見書、同時廻呈關東廳也、聞會社方面所申請之改正案、以從前有五個燈頭、以上之需用者其使用電表器與否、任其自便、且以圖需用者之便宜起見、其使用約束燈亦可隨意照辦、而今後凡用五個燈頭以上者、皆一律改爲使用電表器、以此種關係、遞信局者甚費考慮、蓋使用五個燈頭以上之家、多爲料理店及其他飲用營業者、而此等需用者皆以約束燈爲省費、且便利故當局不得不熟思細慮者也

曲女士留學東瀛

本報理事曲大川氏次女桂英女士於旅順卒業後、即執教鞭、教育界中、頗有令名、女士學問本極淵博、猶以爲不足、更入日本奈良高等師範學校留學、以期深造、於三日上午十時搭貝加爾丸出發矣

櫃夥出號後私領四等櫃票 代賣處知有可疑遂行告發 以詐欺未遂犯押於留置場

于光榮(三〇)原籍山東省福山縣前在市內千代田町六番地聚生德充店員、於三月二十二日因事出號、因與市內三笠町一番地東記油坊執事有親戚關係、故在該油坊閒住、按聚生德代賣滿洲四等車票、每有買四等票者、即派人執本櫃圖章領條、到市內山縣通東和會社領取票數多少、按日結算大連驛內設有代賣處、以資臨時便利、該于光榮在聚生德時、曾管理四等車票事宜、於三十一日午前八時、于某執票飛一紙、計開長春四等車票三十一張、奉大四等車票十一張、乘坐三百六十一號楊連周馬車、至大連車站代買處、取領車票、行至日本橋以西、乃托車夫周某赴代賣處領取、車夫云、該代賣處與我素不相識、豈能發給車票、于云憑條取票、何患彼之不付、又僞言將票領出時、尙坐汝之馬車、到寺兒溝某小店某煎餅舖、帶領老客來站、往返皆坐汝之馬車、周車夫信以爲眞、即執條至站內代賣處該代賣處管理人某、暗思向來未見有車夫執條領票者、其中必有曖昧、故力詰之、車夫對以受于某之託、不知其中有無別故該管理人愈加猜疑、乃告日此票必須于某親自來取、方能發給車夫無奈、同報于某、于見事不安、隨特飛條扯得紛碎、納諸口內、嚼之作一餅、吐於橋下、即向南走去、該代賣處管理人當車夫去後、即用電話向聚生德報告經過一切、該號執事即派人至于某寓新成裕昌東記油坊、將于某獲住、扭交大連警察署司法係、經司法詢問員小林及通譯薛梅祥審問、認爲詐欺未遂、當押留置所候訊、日內將提審定罪云

西崗天后宮

西崗天后宮廟、自去年所計畫於廟前建築戲樓看台、接待室、會議室、並將朱春山原有花園移出、及其他種種設施、華麗宏大、以資壯觀、惟建築費預算約五萬餘元、如此鉅款、頗難籌備、惟有出於化緣一途、別無辦法、已向警署請求許可、現則諸所委叶四出募化、但時値春暖、正好開工、如俟募欵來齊、則悉遲延歲月、故先行開工、需欵不足、先由大連西崗西公議會暫行接濟、以作借用、庶不致遲悞工事、不日即將擇日動工矣

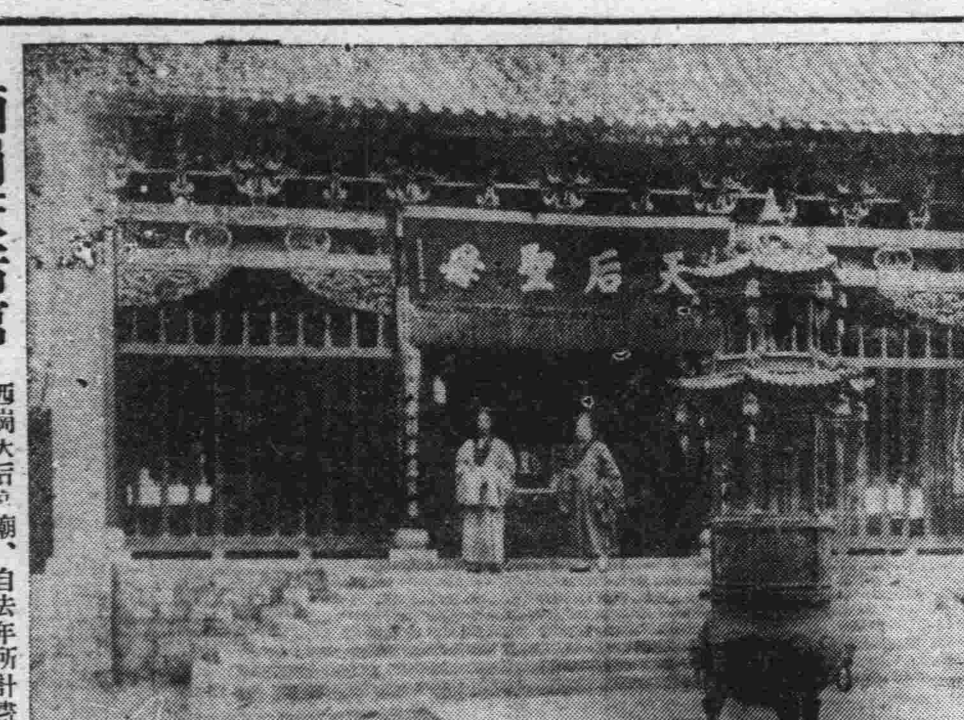

鐘表舖主人竟潛逃

管內柳樹屯西街三十三番地大成號時計店主人姜善卿、原籍旅順管內營城子會、年來營業發達、獲利頗厚、街面信用、亦頗不惡忽於三月三十日、携欵千餘元潛逃、四月一日晨諸債權者、齊集該店、查點、僅有樟椅雜貨架欄櫃及零星物件、並有學徒者一人在焉、所有外債及電燈費營業票開報費房租費共四百元有零、聞姜某已去奉天、托友運動中國稅捐局差事云

山東同鄉會捐欵芳名

張興仁堂捐金票拾元 又捐助拾瓶濟衆藥水拾盒 又捐助四兩重饅頭五百枚 同泰成代交煙台呂岱宗先生捐大洋貳拾元 無名氏捐大洋貳拾四元 張興仁堂捐四兩重饅頭壹百枚 孫新市捐大洋四拾九元 奉天劉省長捐奉大洋壹萬元 長谷川銀一捐金票壹元 袁汝忠捐金票貳元 陳勳深捐大洋貳元 大連上海大戲院捐小洋貳百四拾四元貳角 畫觀亭捐小洋五拾元

共計 金票十三元 大洋九十五元 奉大洋一萬元 小洋貳百九十四元貳角 藥水十盒 饅頭六百個

合計 小洋四千參百六拾四元 大洋一千九百六拾貳元參角 綿衣四百八拾件 金票參千八百九拾四元九毛八分 綿袍一百件 鈔票一千參百六拾壹元 綿庫一百八拾件 奉大洋壹萬元 大氅貳拾件 饅頭六百個 藥水拾盒

法院事項

△起訴 原告林蔭福等被告宋開甲請求貸金七〇〇〇案
△判決原告杉山治曉被告李載亭請求貸金三〇〇〇〇案對席判決原告勝訴

行將修築之 柳樹屯新校舍 地點未免不適宜

大連管內大連灣會因柳樹屯原有普通學堂校舍、多年失修、頗感危險、且房間窄隘、不敷收容、以決定由去屯約有五里之遙、西北隅之小家屯北山之陽、請准官有地二千二百徐坪、建築新校舍、業將房圖繪好、尅日工、惟據該屯居民聲稱、相距街內過遠、往來就學兒童、甚爲不便、查該校收容學童之數、共約三百餘名、而柳樹屯左近、竟有二百八十名已佔全數十分之八、其地點未免不適云

沙河口警署 檢查馬車成績

沙河口警察署保安係米本主任及田中係員、定期自三月十六日至同二十八日、舉行檢查管內之乘用馬車、蓋以邇來交通機關、逐漸增加、而交通故障、日益頻繁之故也、今期之檢查 較諸曩日非常嚴勵、其結果受檢車數五百九十四輛中、其不合格者、爲七十四輛、成一割三分之比例、其不合格者中、須刷油者最多、爲六十輛、其次則須修理制動機者爲三十一輛也、米本保安主任特於十六日及二十八日之二日間、召集車主及車夫等、作一番營業上之訓示誠可謂之熱心職守者矣

張伯川書畫潤例

書例(篆隸眞草同例)楹聯四尺二元五尺三元中堂同屛條四尺每條一元五尺每條一元五角扇面每面一元山水中堂四尺十二元五尺十六元屛條四尺每條五元五尺每條七元長三尺寬一尺者每份四元花卉照山水八折先潤後墨約日取件

收件處 大連市大龍街十六番地 啓化書社 電話五〇三一番

外埠定件函欵務須掛號寄至大連大龍街五五番地本寓

◇無線電放送目錄◇

(四月三日星期二)
○自午後零時三十分新聞
○自午後三時三十分新聞
○自午後七時新聞
二、文學講座 猿與人類之區別 南滿洲教育會教科書編輯部石森延男
三、西洋曲 一票之下 鋼琴獨奏 御稿鬱言
四、日本古歌 鬼怒川物語 累身負之如 彈琴田西愛
五、中國劇烏盆計 遼東俱樂部
六、桑單子
七、天氣予報

大連天氣預報

四月二日(星期一) (陰) 西北風有時陰

賣房

住宅房子五戶因急要回國有購買者速到大連惠比須町百八十七番地秋森商議可也(房租月收二百三十元)

出賣房產廣告

啓者茲有草房共計三中五間座在本溪縣街東明山溝北出賣如若有願承買者請至本宅面議接洽可也 本溪縣明山溝 鍾秀亭啓

敬謝華商聯保公司 賠欵迅速

啓者敝號北棧於三月二十日晚因燒坑失愼延燒倉庫貨物全付一炬幸事前曾由原磐山君經手在紀伊町五十一番地上海聯保水火險公司投保西倉庫貨物險鈔票壹萬元當報告該公司查驗屬實即於三月二十二日照賠鈔票壹萬元整似此辦事痛快賠欵迅速保戶受益實非淺鮮按該公司開辦多年南北馳名其資本之雄厚信用之昭著於此更足證明矣敝號領欵之餘用特登報鳴謝並介紹各界欲謀產業之安全者請向該公司投保以資有備無患也

大連西崗街 三義興謹啓

三德 宣揚 海底山 根治淋濁 老牌

諸君曾服諸般淋濁丸而不靈者不可不一試三德洋行經售之老牌海底山因此藥係眞正德貨余經醫生之介紹而購服三瓶多年不治之頑淋竟獲斷根矣

大連西崗 穆春棠啓

總代理出售糞便廣告

敬啓者大連沙河口聖德街劉家屯台山屯沙河口工廠宿舍等處之糞便自本年四月一日起由農業會委派敝號一手代理出售每擔金票一角恐未週知特此佈聞

大連入船町双興公司 沙河口双興支店 主人 王正寬啓

招聘乳媼

以身强無病年在三十歲以內者爲合格、如有願就之人、請賜函大連山縣通滿洲報編輯部楊華亭君接洽爲盼、酬金面議、待遇優厚

長春益發合機器麵粉機器油房廣告

雖自環海通商經濟日展本號鑒於東省爲產豆麥之區特爲提倡實業起見不惜巨資在長春頭道溝高砂町建築大規模之麵粉工廠裝置精良機器製造各號麵粉以龍頭馬爲商標在農商部註冊遴派經驗人員採選優良原料聘請高等技師悉心研究精益求精出品優美價格低廉行銷各埠久爲中外人士稱贊茲爲擴充銷路起見凡遠地有欲訂購或代銷者均可函商必當特別待遇以廣招徠備有各號樣品函索即寄並在長春頭道溝住吉町建築機器油房工廠製造豆餅豆油品質純潔保管合格屢獲各博覽會優等獎許價值公道取利極輕如有大宗批購者尤能格外從廉恐未週知特登廣告倘荷惠顧無任歡迎

本廠 油房 日本電話 二八四 五〇五 火磨 日本電話 三三九

醬油材料糖色廉價廣告

本號創造醬油糖色歷有年矣品質優良名馳天下本號今爲擴張營業起見減輕利益以酬主顧本埠外城如有購者來函照辦不悞特此聲明

大連沙河口仲町一二九番地 振華號 電話九三二二番 振替大連一六六六番

高亭唱片確乎不差

敝行接辦高亭唱片經售東省範圍開幕以來荷蒙各界讚許及外路商號紛紛函索代理簡章日必數起又承中外紳商紛至踏來似有接應不暇之勢不免又失招待殊多抱歉該公司現有幾種出品新式唱機式樣新穎美麗非常光耀奪目且價廉物美饋送禮品猶爲相宜而鑽鋼兩針隨意使用誠爲無常之娛樂品也

東三省總經售 大連市浪速町二丁目四四番地 餘慶洋行謹啓

感謝普愛醫院啓事

謹啓者素榮日前突患乳腺炎一症痛苦之狀莫可言宣經中外著名醫士診治數次終無效力不得已遂請普愛醫院診視所用妙法手段將乳割開復用對症藥水將毒洗盡約五六日病根悉除業已出院在家作事爲此登報鳴謝並告巾幗中以後如有與素榮同病者知所問津焉

大連市紀伊町六十六番地 孫綦素榮謹啓

永善電影大戲院

舊歷閏二月初八日 午後七時半開演 連演五天

眞假千金

臨時價目
特等小洋六角
樓池小洋四角
邊座小洋二角二
包箱小洋三元
團體票樓池二角邊座一角
男女通用

下期預告 新人的家庭

世界大戲院

今日開映 銀鎗盜

上海大戲院

特別挽留 張寶慶技術團 每晚表演驚人技術

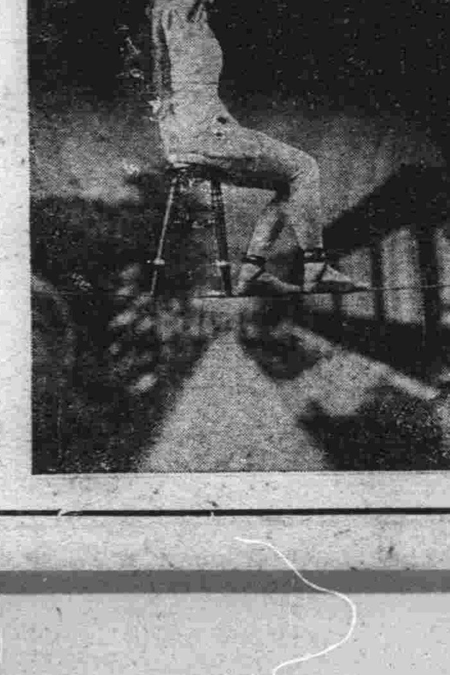

加演 哀情巨片 不如歸

三月三十號起連映五天

經濟

大豆改良之研究
油草尚可儉省豆餅又能應用

農業試驗場及大豆工業研究會、其對於滿洲特產之大豆、生產之改良法術、皆曾作深奧之研究、據二十九日午後、開催之大豆工業研究會幹事會之發表、其研究之結果、油草較從前可有二成之儉省、即製造豆餅十片、可省七錢若一日製造三千片之家、每年可省儉十七萬圓餘之經費、況研究愈深、愈可儉省者乎、至製油機之改良研究、亦着着進行、從前機械油之與豆油、總不免混合得純然兩種之油、非常困難、而今後對此亦能完全分解、藉可防止中國油坊家、故意混合之弊害大豆之精選與否之研究、已將由來最感困難之豆中、多混土砂塵埃之大豆、試驗結果、亦可精選出來、頗多便利之處、至豆餅之作食料、或飼養料之應用、亦得良好結果、農務課對於大豆改良之普通材料、非常獎勵、現在之抽出量極少、普通大豆爲一〇六五改良大豆爲一一、七二其間僅差一、一四、將來必傾其全副精神以研究之云云、對於大豆工業改良之研究、關東廳滿鐵及商業會議所諸機關、年年投入二十萬圓之資金、故其必逐漸有良好結果之發表矣、前途之曙光、誠有一瀉千里之勢

鮮銀券發行額

鮮銀券自三月三十一日至現在、發行數額、已達一億六百二十萬六千九百七十六圓（其中有準備正貨五千六百二十一萬六千五百四十九圓、和準備保證四千九百九十九萬四百二十大圓）較比前次發行數額增、加二百七十二萬四百四十四圓云

下九台商號多荒閉

九台乃吉長路之首驛、產糧之特區、每至秋成、商賈雲集、百行興盛、日進糧車一二千輛、但至春間、河道解開、氷雪融化、道途難行、糧車漸漸稀少、舉凡營業者、蕭條已極、甚至各家東西相視、南北對觀、實有勉強支持之概、由開正以來、大小商戶歇業者、不下二三十家、路北如興順茂益增長義和順魁齋祥天德增億元長義和萬增盛同泰東益和發福盛合路南保德新東會和公順記機湘順東德發永聚福等、其中上下舖貨業者居多、出貨鋪墊者不少、據有各荒號門前、均貼紅帖、上書停止營業、舖墊貨物出兌矣（廉）

請求免徵奢侈捐
天津商界哀鳴宛轉之陳情

天津各同業會、各研究所、聯名蓋章、公請總商會轉請撤銷奢侈品特捐、其文云、爲呈請轉懇恩准將奢侈品捐、收回成命、以保商業、而救民生事、竊於本月間、各行商號等、接奉直隸全省奢侈特品捐總局、白話通告、附頒目一覽表、並奉職員囑令、速爲承領印花、以備貼用、等因、查本埠爲北洋通商口岸、華洋雜處、且直省首善區域、商賈雲集自庚子後、市廛日益發展、商業隨之昌旺、誠爲富庶、究厥緣因端賴各省建築鐵路、交通便利、運輸較易、陝甘新疆、內外蒙古等處、風氣隨之開通、津中凡百貨物、完全仰仗行銷西北各省、有以致之也、迨至民六以還、天禍商民、各省水旱爲災、逐歲頻仍、災黎遍野、民不聊生、商業因之摧殘、孰知元氣未復、繼以軍事繁興、年復一年、迄未寧息以致交通梗阻、數載不通、運輸完全停頓、而西北最要之區尤甚致使本埠商業驟形蕭索、嗣因軍用浩繁、各種捐稅、逐漸增加、國內本省各項公債、同時并舉加以地方公益等項捐款、各商擔負陸重、營業資本幾爲此而佔盡而各行商等、亦得未敢稍有違延者、原冀忍痛一時、俟軍事大定交通恢復、資本不充、仍可舉債營運、不意各種事實、適與想像迥異、近年以來、交通梗阻如恒而軍事範圍、愈行擴大、不但生意毫無、徒坐耗血本、而政府迭以軍費關係重要、舉債捐稅等項較前更加繁鉅、現在營業牌照稅方始進行、而奢侈特品捐繼進、商等亦係國民一份子、對於國家政令、何敢下不遵、無如力與愿違、雖欲踴躍輸將、奈已筋疲力盡職是之故、歇業倒閉者、實不勝枚舉、工巡捐局有案可稽、查內地最繁盛街市、以估衣街、針市街、鍋店街、竹竿巷等處、爲中心點、從前欲成立營業、以若干金錢、求間閑房而不可得、今也空房林立、尋覓租主而絕無、又可爲內地商業凋敝之確證也、日津地各國租界、舖永繁比、其內地稍有餘力之商號、緣擔負過重俱紛向租界遷移、以致各租界內寸地寸金、絕少餘隙、而遷移者仍紛至沓來、刻下爲勢所迫、租界樓房增高六七級之多、各商從棲居住、暫爲營業者、其數不可勝計、似商等欲遷移既無餘力、欲歇業而欠債難償、百分窘困、其所以竭力支撐者、亦不過苟延殘喘、以待平靖耳、倘再實行奢侈特品捐、在各用戶勢必均向租界各商交易、以圖廉價、長此以往、不但爲淵驅魚、且致內地各商於死命、可憐多年繁盛之區、一變而爲荒涼之境、爲商者均行將流爲餓殍、國家雖欲征稅其可得乎、再僅此一捐、在國家所得有限、而商民受累實多、且影響所及、他種捐稅收入、亦必因之銳減、竊恐得不償失、實爲我政府所不取也、再四思維、惟有懇請大會、爲商民請命、轉呈省長恩准咨請財政部、將奢侈特品捐俯念商業凋敝、留此一線生機、收回成命、抑或暫緩實行、以保商業、而救民生、非爲商等感激鴻施、即閤津紳民、莫不馨香泥首者也、謹呈云云

道勝善後債票
派員赴各國清理

北京快信、政府因道勝銀行、經手發行善後債票、該行倒閉後、發生種種糾葛 迄今未能解決、現經閣議議決、由財政部派定秘書、程錫庚沈同禮、顧傳實道、（法國人）譯員夏承楓、前往歐美日本、會同在各國使館人員、清理華俄道勝銀行善後債票事宜、各委員俟外交部填給護照後、即行出發云

大連取引所
夏季成市時間

大連取引所特產部、例年皆由四月一日起、依左記之夏季成市時間、互行交易云

前場成市時間
現物取引 午前九時…同十一時
先物取引
豆餅豆油 午前十時…同十一時三十分
大豆 午前十時…同十一時
高粱包米 午前十一時…同十一時三十分
後場成市時間
現物及先物之取引時間同
大豆及其他各品 午後一時三十分…同二時三十分

維持金融效果

吉林省城茲因哈洋迭落、省當局設法維持 不遺餘力、自成立金融維持會日漸提高、近日哈洋、漲一百四十二吊三百文、永洋一百四十奉吊大洋十吊五百五十文維持金融、實收效果云（樵）

嚴懲搗把者
與維持奉票
派員嚴拿奸商

奉天省長、維持奉票一節、屢誌本報、茲聞城內某儲蓄會、因搗把時、存放金票、賤視奉票、故奉票價值、一經提高、該儲蓄會將立時倒閉、因與劉省長有蔦蘿喬松之誼、屢請旁人說項、要求省長、將奉票價值、一度放棄其維持主義、俟稍跌落、再爲緩緩提高、庶免該會之損失過巨、故日前奉票已漲至十九元餘、不一日而仍跌復二十二三元之原狀、即省長默認維持之結果云、該會所持之理由、非以一會之損失爲詞、而以損失該之各商民耳、不料此項消息、至爲迅速、張大元帥早得密報、遂來電詰責、仍將倒把之商人、依據前年先例嚴密派人、拿獲重懲、其電諭中所指倒把商、即指某儲蓄會而言是以目下該會股東、已有會辦經理之說、而三儲蓄會合辦之動機亦由是而啓之云（夢）

奉天總商會開會
議定平抑物價
通知省城各商戶

奉天城內總商會丁會長近查現洋已落至二十元、而商家售貨仍照奉票毛時之價、未見低落、故於日昨三十一日午後一時、召集全體董事會議、討論平抑物價辦法、以昭公允、而維民生、且於整頓奉票、關係極大、現已擬定辦法、傳知各商戶知照、倘有不遵、一經查出、定傳送究不貸云

東路收受廣信案
與哈大洋同一看待
已自四月一日實行矣

歐倫林場問題解決以來、由來兩不相能之黑龍江官憲及東鐵管理局頓轉和睦、故呼海中東兩鐵路之連絡協定、已見成立、今更自四月一日收受從前拒絕之廣信大洋票、亦同哈大洋票、一律收支蓋廣信大洋票、被東鐵之拒絕、實江省當局非常之打擊、故吳督辦直至今日、凡有機會、無一時不與勞農當局努力交涉者也、自本問題解決以來、從前每占下風之廣信大洋票、信用驟增、眼見其通用額、已有二三百萬圓之增加矣、吳督辦坐享三四百萬圓之軍費、其喜形於色者、蓋有以也

鐵嶺儲金會停業矣

鐵嶺士紳劉景堯張子敬二氏、創辦儲金公司之初、以成立財團爲宗旨、又定五年終了、爲第一次結賬之期、現已將滿五年、而財團又不能進行、於前二月二日開會、經衆董事議決停止營業、將本利發還股東、刻下賬目結束、完畢、現欵收進八萬餘元、先發一本一利、擬定由閏二月十日起通知股東持股票領取原本、至於所剩零數、俟夏歷四月十五日結賬時再領

奉天官界倡辦實業

張延賀者、係吉督長公子也近於奉天日於千代田通三十八番地組織美大石油股份有限公司、聞預定資本總額奉大洋一百萬元、收足半數（即照章十分之四以上）即行開幕、包辦羅司庵哲而斯之石油東三省境內均屬其專賣、又紀軍長海峰發起採掘奉海路線清源站辦地之金礦、經官廳與奉海路局會商之結果、擬定爲官商合辦而由省政府、直接管轄、又聞人言、已將紀等發起人之呈請採金礦書批駁改歸政府自辦、或由奉海路局兼採者 按利棄於地、而待日事消費之戰爭、以致人民不死於兵燹、即死於流離、近日離民之抵奉者、平均每日在千人以上 是其徵也、乃今在上者掌握兵權、不忘實業、則其己有輕視兵柄之覺悟心、不言可喻、亂離之禍、不久其將免乎、特誌以覘厥後焉（夢）

青豆既漲又疲

貔子窩城子疃入春以來、糧行均各見提高惟青豆價格已出破碇、先前買揷股親由二十一元、突然增至二十五元出頭、現因受主冷淡、卅一日已疲至二十四元矣

特產行市（二日）

特產（早市）

▲大豆

日期	開行	最高	最低	收盤
四月末	六一九〇	六一九〇	六一八〇	六一八〇
五月末	六二五〇	六二五〇	六二四〇	六二四〇
六月末	六二五〇	六二六〇	六二五〇	六二五〇
七月末	六二七〇	六二七〇	六二六〇	六二六〇

所成數 百八車

▲豆餅

日期	開行	最高	最低	收盤
四月限	二〇五五	二〇五五	二〇五〇	二〇五五
五月限	二〇五五	二〇五五	二〇五五	二〇五五
六月限	二〇五五	二〇五五	二〇五〇	二〇五〇

所成數 五萬四千片

▲豆油

日期	開行	最高	最低	收盤
四月限	一七五〇	一七五〇	一七五〇	一七五〇
七月限	一七五五	一七五五	一七五〇	一七五〇

所成數 三千五百箱

▲高粱

日期	開行	最高	最低	收盤
四月末	三三一〇	三三四〇	三三一〇	三三一〇
五月末	三三九〇	三四〇〇	三三九〇	三四〇〇
六月末	三三四〇	三三七〇	三三四〇	三三五〇
七月末	三三九〇	三四一〇	三四〇〇	三四〇〇

所成數 百十一車

▲大豆（後場）

日期	開行	最高	最低	收盤
四月限	六二一〇	六二二〇	六二一〇	六二二〇
五月限	六二七〇	六二九〇	六二七〇	六二九〇
六月限	六二六〇	六二九〇	六二六〇	六二九〇
七月限	六二七〇	六三一〇	六二七〇	六二七〇

所成數 八十八車

▲豆餅

日期	開行	最高	最低	收盤
五月限	二〇六〇	二〇九〇	二〇六〇	二〇七〇
六月限	二〇五五	二〇七〇	二〇五五	二〇七〇

所成數 二萬一千片

▲豆油

日期	開行	最高	最低	收盤
五月限	一七五〇	一七五〇	一七五〇	一七五〇
六月限	一七五〇	一七五〇	一七五〇	一七五〇
七月限	一七五〇	一七五〇	一七五〇	一七五〇

所成數 一千五百箱

▲高粱

日期	開行	最高	最低	收盤
四月限	三三〇〇	三三一〇	三三〇〇	三三一〇
五月限	三三〇〇	三三一〇	三三〇〇	三三一〇
六月限	三三八〇	三三九〇	三三八〇	三三五〇
七月限	三四〇〇	三四〇〇	三四〇〇	三四〇〇

所成數 三十二車

▲包米（未妥）

錢鈔行市（二日）

〈行市	開行	高價	低價	定期
遠期	九六〇〇	九六二五	九五九五	九六二五

所成數 遠期百五十九萬圓

▲前場 現貨

	銀對金	銀對洋	金對洋
九時	九六二〇	一三六三〇	一三一三〇
十時	九五九〇	一三六一〇	一三一五〇
十一時	九五九〇	一三五八〇	一三一三〇
十二時	九五九〇	一三五九五	一三一三五

所成數 銀對金 八萬一千圓 銀對洋 二萬圓

市場電報（二日）

大阪綿系

日期	前場開行	前場收盤
四月限	二二九九〇	二二九一〇
五月限	二三一一〇	二三一七〇
六月限	二三一九〇	二三三九〇
七月限	二三五八〇	二三六〇〇
八月限	二三六九〇	二三七〇〇
九月限	二三八九〇	二三八〇〇
十月限	二三九〇〇	二三九一〇

橫濱生系

日期	前場開行	前場收盤
三月	一三三五〇	一三三三〇
四月	一三三一〇	一三三六〇
五月	一三三八〇	一三三一〇
六月	一三六七〇	一三六五〇
七月	一三六七〇	一三六〇〇

滙兌行市（二日）

倫敦銀塊	二六便士十六分七〇
同期貨	二六便士四分一
紐約銀塊	五七仙四分一
孟買銀塊	五九魯布四分三
英美電匯	四圓八六册二分
美日匯兌	四七圓八分七
中美匯兌	六三圓八分三
倫敦匯兌行市	
伯林	廿金馬克四一
巴里	一二四法〇二
印度麻袋	
藍打袋	四六魯布〇分〇
綠扛袋	五一魯布十六分
匯兌行	一三一魯布〇分

生殖靈

發明：返老還童術新藥男女生殖力缺乏秘寶「生殖靈」乃德國政府實驗監製之大坦那醫聖發明之世界唯一靈品也故舉動絕大萬試萬靈

效驗：老翁服回復青春生殖力還少復活 老婦服月經復至血氣旺盛還爲少女姙娠子女 青年服元氣百倍强精壯腦讀書不忘精神愉快

區別：男子不可服「女用生殖靈」服則乳房澎大變爲女性 女子不可服「男用生殖靈」服則髭鬚叢生變爲男性 服者注意 幸勿自誤 效力偉大 服後即知

價格：男用生殖靈 每盒服七天 售上海大洋七元正 女用生殖靈 每料服一月 售上海大洋念八元 ●外埠通信函購 貨款先匯寄費在內

德國政府註冊 法國生殖靈廠代表上海總商 三德洋行 本行獨家發行販賣 嚴防假冒

大連分行 浪速町二丁目 奉天分行 大西邊門外三經路口 哈尔濱分行 道外正陽八道街口

凡真正生殖靈在東三省境內加貼此等商標無此即屬假藥選購者注意爲

外埠分銷處

大連華西藥房 大連華泰藥房 富錦永濟醫院
長春中西藥房 双城華西藥房 奉天五洲藥房
拜泉中和藥房 營口中西藥房 安東瑞祥泰
吉林五洲藥房 望奎錦和福 黑龍江泰華西
海倫久逢長 三姓同益和 洮南德慶仁
綏化錦合隆 安達中西藥房 克山德興祥
金州老德記 普蘭店康德記 呼蘭德慶長

漢口實事筆記小說

聚妻致富記

法國蘭茵女士即吳利忠大律師之夫人一爲未服生殖靈孱弱淸瘦一則已服生殖靈强壯豐美之像

漢口吳利忠大律師精法律擅口才辦理案件頭頭是緒名譽滿武漢爲人儒雅風流髮妻見背數年遠近爭委禽焉

英租界武昌路大利洋行營進出口業主人謨爾司太原籍法國富於資僑居中國垂四十年突震吳君之名聘爲該行常年法律顧問賓主頗稱莫逆

謨爾司太有愛女名蘭茵美而賢嘗佐老父襄理行事惟孱弱多疾病利忠見而愛之遂購生殖靈半打並備西文信一通餽之以達欵曲越數日蘭茵經痛病作乃閱生殖靈功用說明知可療治試服之下體漸壯强諸病若失愛屋及烏深感利忠餽藥之忱許爲交友去年八月廿三日借武漢總商會爲禮堂利忠與蘭茵由膩友進爲夫婦行結婚典禮遍邀當地中外紳商學濟濟鏘鏘佳賓戾至是日堂之右壁懸滿蘭茵女士之小像自幼及長多百十餘幅駐漢美商三德洋行分行總理花匡伯君亦列觀禮之席知生殖靈作其媒介且女士小像之中標明服藥以後未服以前肥瘦强弱前後懸殊大可證實生殖靈之功効幸與吳大律師素有交誼乞爲賜此二像藉作保證吳氏不敢昧然允許須得女士同意爲辭其時來山謨爾司太在旁聞之慨然報可曰小女既賴此藥轉弱爲强烏得不揄揚保證逕自取下而畀花君花君謝不絕口復以男用生殖靈二盒贈謨氏請速服之預祝長生不老也今聞謨氏已經歸國在華財產悉予快婿利忠先生執管蘭茵女士不久將有中法結晶品產生夫婦閨房之樂筆墨未可描寫二人無日不服生殖靈同遊同息時逾半載恩愛猶如蜜月中也